



แผนพัฒนาท้องถิ่นสี่ปี (พ.ศ.๒๕๖๑-๒๕๖๔)



ของ

เทศบาลตำบลมาบอำมฤต

อำเภอปะทิว จังหวัดชุมพร

คำนำ

เนื่องด้วยพระราชบัญญัติเทศบาล พ.ศ. ๒๔๙๖ แก้ไขเพิ่มเติมถึง (ฉบับที่ ๑๒) พ.ศ. ๒๕๔๖ มาตรา ๕๐ (๙) และพระราชบัญญัติกำหนดแผนและขั้นตอนการกระจายอำนาจให้แก่องค์กรปกครองส่วนท้องถิ่น พ.ศ. ๒๕๔๒ หมวด ๒ มาตรา ๑๖ (๑) ประกอบกับระเบียบกระทรวงมหาดไทย ว่าด้วยการจัดทำแผนพัฒนาขององค์กรปกครองส่วนท้องถิ่น (ฉบับที่ ๒) พ.ศ. ๒๕๕๙ ได้กำหนดให้องค์กรปกครองส่วนท้องถิ่น มีอำนาจและหน้าที่ในการจัดทำแผนพัฒนาท้องถิ่นของตนเอง แผนพัฒนาท้องถิ่นนั้น หมายถึง แผนพัฒนาท้องถิ่นสี่ปีขององค์กรปกครองส่วนท้องถิ่น โดยคณะกรรมการพัฒนาท้องถิ่นจัดประชุมประชาคมท้องถิ่น ส่วนราชการ และรัฐวิสาหกิจที่เกี่ยวข้อง เพื่อแจ้งแนวทางพัฒนาท้องถิ่น รับทราบปัญหา ความต้องการ ประเด็น การพัฒนาและประเด็นที่เกี่ยวข้องตลอดจนความช่วยเหลือทางวิชาการ และแนวทางปฏิบัติที่เหมาะสมกับสภาพพื้นที่เพื่อนำมากำหนดแนวทางการจัดทำแผนพัฒนาท้องถิ่นสี่ปี โดยให้นำข้อมูลพื้นฐานในการพัฒนาจากหน่วยงานต่างๆ และข้อมูลในแผนพัฒนาหมู่บ้านหรือแผนชุมชนมาพิจารณาประกอบการจัดทำแผนพัฒนาท้องถิ่นสี่ปี

เพื่อให้การดำเนินการให้เป็นไปตามกฎหมายดังกล่าว จึงต้องจัดทำแผนพัฒนาท้องถิ่นสี่ปี (พ.ศ. ๒๕๖๑ - ๒๕๖๔) ขึ้น เพื่อใช้เป็นเครื่องมือในการจัดทำงบประมาณรายจ่ายประจำปี และพร้อมที่จะนำไปสู่การปฏิบัติและสามารถใช้ในการประสานแผนการพัฒนาท้องถิ่นได้อย่างมีประสิทธิภาพและประสิทธิผล ตามนโยบายที่คณะผู้บริหารหวังที่จะทำให้เกิดการพัฒนาในท้องถิ่น

เทศบาลตำบลมาบอำมฤต จึงหวังเป็นอย่างยิ่งว่าแผนพัฒนาท้องถิ่นสี่ปี (พ.ศ. ๒๕๖๑ - ๒๕๖๔) เทศบาลตำบลมาบอำมฤต ฉบับนี้จะเป็นแนวทางในการพัฒนาเทศบาลที่มีประสิทธิภาพและตอบสนองความต้องการของประชาชนอย่างแท้จริงต่อไป

เทศบาลตำบลมาบอำมฤต

๓๑ ตุลาคม ๒๕๕๙

สารบัญ

เรื่อง	หน้า
ส่วนที่ ๑ สภาพทั่วไปและข้อมูลพื้นฐาน	๕ - ๑๘
ส่วนที่ ๒ สรุปผลการพัฒนาท้องถิ่นตามแผนพัฒนาถิ่น (พ.ศ.๒๕๖๑-๒๕๖๔)	๒๐ - ๒๗
ส่วนที่ ๓ ยุทธศาสตร์องค์ปกครองส่วนท้องถิ่น	๒๙ - ๘๐
ส่วนที่ ๔ การนำแผนพัฒนาท้องถิ่นสู่การปฏิบัติ	๘๒ - ๑๒๐
ส่วนที่ ๕ การติดตามและประเมินผล	๑๒๒ - ๑๒๓



สภาพทั่วไปและข้อมูลพื้นฐาน

ส่วนที่ ๑ สภาพทั่วไปและข้อมูลพื้นฐาน

๑. ด้านกายภาพ

๑.๑ ที่ตั้งของเทศบาลตำบลมาบอำมฤต

สำนักงานเทศบาลตำบลมาบอำมฤต ตั้งอยู่เลขที่ ๑๑๑ ถนนวงศัวนิช หมู่ที่ ๑๒ ตำบลดอนยาง อำเภอปะทิว จังหวัดชุมพร เป็นอาคารสำนักงานแห่งใหม่มีขนาดสองชั้น ก่อสร้างแล้วเสร็จ เมื่อเดือนกรกฎาคม พ.ศ.๒๕๕๒

ทิศเหนือ ตั้งแต่หลักเขตที่ ๑ ซึ่งอยู่ทางหลวงแผ่นดินหมายเลข ๓๒๕๓ ตอนแยกทางหลวงแผ่นดินหมายเลข ๔ ถึงสถานีรถไฟมาบอำมฤต พากเหนือตรงจุดที่อยู่ห่างจากศูนย์กลางถนนไปบ้านทุ่งกระบากบรรจบทางหลวงแผ่นดินหมายเลข ๓๒๕๓ ตอนแยกทางหลวงแผ่นดินหมายเลข ๔ ถึงสถานีรถไฟมาบอำมฤต ไปทางทิศตะวันตกเฉียงเหนือระยะทาง ๑.๒๐๐ เมตร จากหลักเขตที่ ๑ เป็นเส้นตรงไปทางทิศตะวันออกผ่านทางรถไฟสายใต้ ถนนไปบ้านทุ่งตะไคร้ และห้วยพรตออ่อน ถึงหลักเขตที่ ๒ ซึ่งตั้งอยู่ทางหลวงแผ่นดินหมายเลข ๓๒๕๓ ตรงสถานีรถไฟมาบอำมฤตถึงบ้านทุ่งมหาพากเหนือติดกับริมห้วยพรตออ่อนฝั่งตะวันออก

ทิศตะวันออก จากหลักเขตที่ ๒ เป็นเส้นตรงไปทางทิศใต้ ผ่านถนนด่านหนองคุย และห้วยทำน้อย ถึงหลักเขตที่ ๓ ซึ่งตั้งริมถนนทางไปอำเภอปะทิวพากตะวันออกตรงคอสะพานข้ามห้วยแก่งแตกฝั่งเหนือ

ทิศใต้ จากหลักเขตที่ ๓ เป็นเส้นตรงไปทางทิศตะวันตกเฉียงใต้ ผ่านทางรถไฟสายใต้ ถึงหลักเขตที่ ๔ ซึ่งอยู่ในแนวเส้นตั้งฉากศูนย์กลางทางรถไฟสายใต้ตรงกม.๔๒๓ ไปทางทิศตะวันตกเฉียงใต้ระยะทาง ๕๐๐ เมตร

ทิศตะวันตก จากหลักเขตที่ ๔ เป็นเส้นขนานกับศูนย์กลางทางรถไฟสายใต้ ไปทางทิศตะวันตกเฉียงเหนือถึงหลักเขตที่ ๕ ซึ่งตั้งอยู่ริมถนนไปบ้านทุ่งเรียพากตะวันออกจากหลักเขตที่ ๕ เป็นเส้นตรงไปทางทิศตะวันตกเฉียงเหนือ ผ่านถนนไปทางทุ่งกระบากถึงหลักเขตที่ ๖ ซึ่งตั้งอยู่ริมถนนไปบ้านทุ่งกระบากพากตะวันตกตรงจุด ที่ห่างจากศูนย์กลางที่ถนนไปบ้านทุ่งกระบากบรรจบกับทางหลวงแผ่นดินหมายเลข ๓๒๕๓ ตอนแยกทางหลวงหมายเลข ๔ ถึงสถานีรถไฟมาบอำมฤต

ตามแนวถนนไปบ้านทุ่งกระบากไปทางทิศตะวันตกเฉียงใต้ระยะ ๑,๓๐๐ เมตร จากหลักเขตที่ ๖ เป็นเส้นตรงไปทางทิศตะวันออกเฉียงเหนือผ่านถนนไปบ้านทุ่งบางตาลและทางหลวงแผ่นดินหมายเลข ๓๒๕๓ ตอนแยกทางหลวงแผ่นดินหมายเลข ๔ ถึงสถานีรถไฟมาบอำมฤต บรรจบกับหลักเขตที่ ๑

๑.๒ ลักษณะภูมิประเทศ

เทศบาลตำบลมาบอำมฤต มีลักษณะเป็นพื้นที่ราบสลับเนินสูง

๑.๓ ลักษณะภูมิอากาศ

มีภูมิอากาศแบบมรสุมมีฝนตกชุก อุณหภูมิสูงสุด ๓๓ - ๓๖ องศา และอุณหภูมิต่ำสุด ๒๒-๒๕ องศา ซึ่งแนวโน้มในอนาคตอุณหภูมิจะเพิ่มสูงขึ้นจากสภาวะโลกร้อนคาดการณ์ปี พ.ศ. ๒๕๖๐ อุณหภูมิสูงสุด ๓๖-๔๐ องศา และอุณหภูมิต่ำสุด ๒๒-๒๓ องศา

แผนภูมิแท่งแสดงภูมิอากาศ

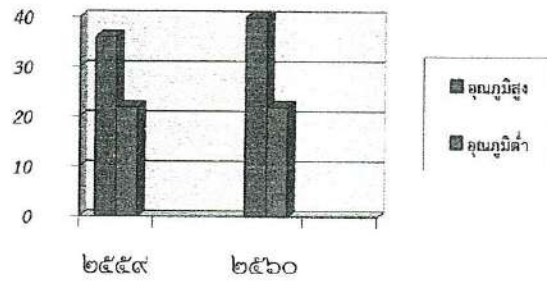

จากแผนภูมิเบื้องต้นวิเคราะห์ได้ว่าแนวโน้มอุณหภูมิของโลกจะสูงขึ้น อันเป็นผลสภาวะโลกร้อน โดยมีสาเหตุหลักคือ การปล่อยก๊าซคาร์บอนไดออกไซด์สู่ชั้นบรรยากาศ ทำให้ความร้อนไม่สามารถระบายสู่ชั้นบรรยากาศได้

๑.๔ ลักษณะของดิน

ดินร่วนเหนียวปนทรายและดินร่วนปนทราย ลักษณะดินมีความอุดมสมบูรณ์ ระบายน้ำได้ดี จึงใช้ปลูกพืชไร่ เช่น ยางพารา ปาล์มน้ำมัน พืชสวนครัวต่าง ๆ



๑.๕ ลักษณะของแหล่งน้ำ

ในเขตเทศบาลฯ มีห้วยสาธารณะเล็กๆ จำนวน ๒ แห่ง คือ ห้วยพรต่าอ่อน และห้วยพลูเตย

ส่วนน้ำตกลมาบอำมฤต(น้ำตกสี่เสียด) ตั้งอยู่หมู่ที่ ๑๓ ตำบลตอนยาง อำเภอปะทิว จังหวัดชุมพร เป็นน้ำตกที่มีความอุดมสมบูรณ์ทางธรรมชาติและแหล่งต้นน้ำทางธรรมชาติที่สำคัญและเป็นแหล่งการผลิตน้ำประปาของการประปาส่วนภูมิภาค

๑.๖ ลักษณะของไม้และป่าไม้

พื้นที่ในเขตเทศบาลมาบอำมฤต ส่วนใหญ่ปลูกสร้างอาคารพาณิชย์ และที่อยู่อาศัย และมีการทำการเกษตรกรรมปลูกยางพารา ทุเรียน ปาล์มน้ำมันจึงมีพื้นที่ป่าจำนวนน้อย สำหรับพื้นที่ป่ามีอยู่ก็มีลักษณะไม่สมบูรณ์มากนัก ซึ่งประกอบด้วยพื้นที่ป่าดังต่อไปนี้

-  พื้นที่ป่าหุบเขาข้าวสาร
-  พื้นที่ป่าพรต่าอ่อน

๒. ด้านการเมือง/การปกครอง

๒.๑ เขตการปกครอง

เดิมชุมชนในพื้นที่เขตเทศบาลฯ เป็นชุมชนที่เกิดจากการเป็นที่ตั้งของสถานีรถไฟมาบอำมฤต ตั้งแต่การตั้งสถานีรถไฟสายใต้ พ.ศ.๒๔๖๕ ประกอบด้วยหมู่บ้านและชุมชนดังนี้

ตารางแสดงชื่อผู้ปกครองหมู่บ้าน/ชุมชน และสมาชิก

หมู่ที่	ชื่อหมู่บ้าน	ชื่อชุมชน	กำนัน/ผู้ใหญ่บ้าน	สมาชิกสภาเทศบาล	ตำแหน่งในสภาเทศบาล
๑	บ้านมาบอำมฤต	ชุมชนมาบอำมฤต ชุมชนพัฒนาคม	นายศรารุติ ทองเหลือ	นายสมชาย ณะชำนาญ นายชัยพร พันธุ์เมธาฤทธิ์ นายอดิสรณ์ ภาสพานทอง	สมาชิกสภา สมาชิกสภา สมาชิกสภา
๑๒	บ้านทุ่งน้ำใส	ชุมชนทุ่งน้ำใส ชุมชนสุขสำราญ	นายพงษ์ธร ทองเหลือ (กำนันตำบลดอนยาง)	นายประสิทธิ์ เหลืองเพชรงาม นางอรวรรณ พันธุ์สถิตย์วงศ์ นายมงคล เขียวชาญวุฒิวังศ์	สมาชิกสภา สมาชิกสภา สมาชิกสภา
๑๓	บ้านในบ้าน	ชุมชนในบ้าน ชุมชนศิริวิโรจน์	นายมนตรี ติมี	นายทวีศักดิ์ พิมลรัฐ นายอภิชาติ จินโดน นายธนวิชัย พิเชียรนวกุล นายสุชาติ พันธุ์สถิตย์วงศ์ นายสมควร เทวชู	สมาชิกสภา สมาชิกสภา รองประธานสภา สมาชิกสภา ประธานสภา

๒.๒ การเลือกตั้ง

การเลือกตั้งสมาชิกสภาเทศบาลตำบลมาบอำมฤต เมื่อเดือนตุลาคม พ.ศ.๒๕๕๕ แบ่งเขตเลือกตั้งเป็น ๒ เขตเลือกตั้ง และมีผู้ลงสมัครรับเลือกตั้งทั้งหมด ๒๗ คน ซึ่งได้รับการคัดเลือกจำนวน ๑๒ คน มาทำหน้าที่บริหารงานของเทศบาล โดยประชาชนใช้ดุลยพินิจเลือกผู้สมัครที่มีคุณธรรม มีความสามารถ และมีความเสียสละ ซึ่งประชาชนให้ความสนใจในการออกไปใช้สิทธิ์เลือกตั้งเป็นจำนวนมาก เฉลี่ยร้อยละ ๗๑.๒๗ ของประชากรผู้มีสิทธิ์เลือกตั้งในเขตเทศบาลฯ

ในส่วนของเลือกตั้งนายกเทศมนตรีตำบลมาบอำมฤต ได้รับการเลือกตั้งในวันที่ ๒๔ มิถุนายน ๒๕๕๕ ซึ่งประชาชนให้ความสนใจในการออกมาใช้สิทธิ์เลือกตั้งเป็นจำนวนมาก เฉลี่ยร้อยละ ๗๙.๑๐ ของประชากรผู้มีสิทธิ์เลือกตั้งในเขตเทศบาลฯ จะเห็นได้ว่าประชาชนเห็นความสำคัญของการเลือกตั้งเพื่อจะได้ผู้บริหารท้องถิ่น ที่มีความรู้ ความสามารถในการทำกิจกรรมที่อยู่ในชุมชนได้เป็นอย่างดี และที่สำคัญจะต้องมีคุณธรรม และมุ่งมั่นในการทำงานให้กับชุมชน

๓. ประชากร

๓.๑ ข้อมูลเกี่ยวกับจำนวนประชากร

ประชากรในเขตเทศบาลฯ ประจำปี พ.ศ.๒๕๕๘ มีจำนวนประชากรทั้งสิ้น ๓,๘๘๗ คน เป็นชาย ๑,๘๙๒ คน เป็นหญิง ๑,๙๙๕ คน จำนวนครัวเรือนทั้งสิ้น ๑,๙๔๖ ครัวเรือน

ปี	จำนวนประชากร	ประเภทบุคคล		หมายเหตุ
		ชาย	หญิง	
๒๕๕๖	๓,๗๑๓	๑,๗๙๕	๑,๙๑๘	
๒๕๕๗	๓,๙๔๘	๑,๙๒๓	๒,๐๒๕	
๒๕๕๘	๓,๘๘๗	๑,๘๙๒	๑,๙๙๕	

ที่มา: ที่ว่าการอำเภอปะทิว งานทะเบียนราษฎร (ข้อมูล ณ เดือนเมษายน ๒๕๕๙)

๓.๒ ช่วงอายุและจำนวนประชากร

แผนภูมิแท่งแสดงช่วงอายุและจำนวนประชากรเขตเทศบาลตำบลมาบอำมฤต

จำนวน(คน)

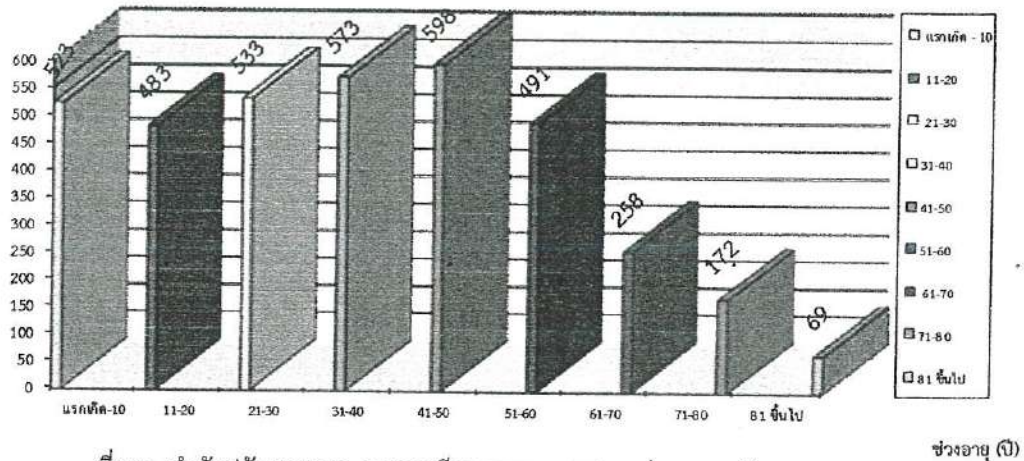

ที่มา: สำนักปลัดเทศบาล งานทะเบียนราษฎร เทศบาลตำบลมาบอำมฤต (ข้อมูล ณ เดือนเมษายน ๒๕๕๙)

๔. สภาพทางสังคม

๔.๑ การศึกษา

📖 สถานศึกษาระดับประถมศึกษา จำนวน ๑ แห่ง

โรงเรียนชุมชนมาบอำมฤต โดยมีผู้บริหาร ๓ คน ข้าราชการครู ๔๔ คน พนักงานราชการ ๕ ครูจ้างสอน ๒ เจ้าหน้าที่ธุรการ ๒ คน นักการภารโรง ๓ คน มีนักเรียน ๑,๑๒๐ คน

📖 สถานศึกษาระดับมัธยมศึกษา จำนวน ๑ แห่ง

โรงเรียนมาบอำมฤตวิทยา โดยมีครูผู้สอน ๔๐ คน ครูจ้างสอน ๑ คน พนักงานราชการ ๓ คน นักการภารโรง ๒ คน นักเรียน ๗๑๓ คน

📖 ศูนย์การศึกษาออกโรงเรียน จำนวน ๑ แห่ง โดยมีครูผู้สอน ๑ คน มีนักเรียน จำนวน ๙๔ คน

📖 ศูนย์พัฒนาเด็กเล็กที่อยู่ในความรับผิดชอบ จำนวน ๒ แห่ง ดังนี้

☝ ศูนย์พัฒนาเด็กเล็กบ้านทุ่งน้ำใส มีครูพี่เลี้ยง ๔ คน นักเรียน ๖๖ คน ปัจจุบันเทศบาลฯ ได้รับโอนมาจากกรมพัฒนาชุมชนทั้งหมด เมื่อวันที่ ๒๕ กุมภาพันธ์ ๒๕๕๗ โดยอยู่ในที่ราชพัสดุและกรมธนารักษ์จังหวัดชุมพรอนุญาตให้เทศบาลฯ เข้าไปใช้ในพื้นที่ตามหนังสืออนุญาตให้ใช้ที่ราชพัสดุ ออกให้ ณ วันที่ ๒๗ พฤษภาคม ๒๕๕๘

☝ ศูนย์พัฒนาเด็กเล็กวัดมาบอำมฤต มีครูพี่เลี้ยง ๕ คน นักเรียน ๑๐๐ คน ปัจจุบันเทศบาลฯ ได้รับโอนภารกิจมาจากกรมศาสนาพร้อมบุคลากร แต่ยังไม่ได้รับโอนด้านอาคารสถานที่ เนื่องจากอยู่ในที่ดินของวัดมาบอำมฤต

📖 โรงเรียนอนุบาลเอกชน จำนวน ๑ แห่ง ดังนี้

โรงเรียนอนุบาลอานวยสุข มีครูพี่เลี้ยง ๑๑ คน นักเรียนที่อยู่ในความดูแลเป็นชาย ๘๙ คน หญิง ๗๖ คน ทั้งหมด ๑๖๕ คน พนักงานขับรถ ๑ คน

๔.๒ สาธารณสุข

ประชาชนในเขตเทศบาลตำบลมาบอำมฤต ใช้บริการด้านสาธารณสุขโดยมีสถานที่ให้บริการ ดังนี้
โรงพยาบาลมาบอำมฤต ณ ปัจจุบันมีอาคารผู้ป่วย ๓๐ เติง ซึ่งสามารถรองรับผู้ป่วยที่เข้ามาใช้บริการได้
ที่เป็นจำนวนที่เพิ่มขึ้นจากเดิมทำให้ประชาชนได้รับความสะดวกสบายยิ่งขึ้น

จำนวนบุคลากรทางด้านสาธารณสุข

ลำดับที่	ประเภทบุคลากร	จำนวน
๑	แพทย์	๓
๒	ทันตแพทย์	๑
๓	เภสัชกร	๓
๔	นักวิชาการสุขาภิบาล	-
๕	นักวิชาการสาธารณสุข	๒
๖	นักเทคนิคการแพทย์	๓
๗	เจ้าหน้าที่บริหารงานทั่วไป	๑
๘	เจ้าหน้าที่รังสีการแพทย์	๑
๙	เจ้าหน้าที่เวชสถิติ	๑
๑๐	เจ้าพนักงานสาธารณสุข	๑
๑๑	เจ้าพนักงานทันตสาธารณสุข	๒
๑๒	เจ้าพนักงานวิทยาศาสตร์การแพทย์	-
๑๓	เจ้าพนักงานเภสัชกรรม	๓
๑๔	เจ้าพนักงานการเงินและบัญชี	๓
๑๕	เจ้าหน้าที่ธุรการ	๓
๑๖	พยาบาลวิชาชีพ	๒๖
๑๗	พยาบาลเทคนิค	๑
๑๘	เจ้าหน้าที่พยาบาล	-
๑๙	ลูกจ้างประจำ	๖
๒๐	ลูกจ้างชั่วคราว	๓๑
	รวม	๙๑

จำนวนผู้รับบริการ

จำนวนผู้ป่วยที่รับบริการโรงพยาบาลมาบอำมฤต ประจำปี ๒๕๕๘ มีผู้ป่วยใน ๒,๒๓๐ คน
ผู้ป่วยนอก ๑๖,๓๖๕ คน

😊	คลินิก	จำนวน	๓	แห่ง
😊	ร้านขายยาปัจจุบัน	จำนวน	๕	แห่ง

๔.๓ อาชญากรรม

ข้อมูลคดีอาชญากรรมของสถานีตำรวจภูธรบ้านมาบอำมฤต ประจำปี พ.ศ.๒๕๕๘

ลำดับที่	ประเภทคดี	เหตุเกิด(ครั้ง)	จับกุมได้(ครั้ง)	ผู้ต้องหา(คน)
๑	คดีที่รัฐเป็นผู้เสียหาย	๓๔๗	๓๔๔	๓๘๐
๒	คดีตาม พ.ร.บ.คนเข้าเมือง	๑๖๔	๑๖๔	๑๖๔
๓	คดีประทุษร้ายต่อทรัพย์สิน	๒๑	๑๖	๑๖
๔	คดีประทุษร้ายต่อร่างกาย เพศ	๙	๙	๙
๕	คดีป่าไม้และทรัพยากรธรรมชาติ	๔	๔	๖
๖	คดีที่น่าสนใจ	๕	๒	๒
๗	คดีอุกฉกรรจ์สะเทือนขวัญ	๑	๑	๑
๘	คดีลิขสิทธิ์และเครื่องหมายการค้า	๑	๑	๑
รวม		๕๕๒	๕๔๑	๕๗๙

ที่มา : จากสถานีตำรวจภูธรตำบลบ้านมาบอำมฤต (ข้อมูล ณ เดือนเมษายน ๒๕๕๙)

๔.๔ ยาเสพติด

ข้อมูลคดีอาชญากรรมของสถานีตำรวจภูธรบ้านมาบอำมฤต ประจำปี พ.ศ.๒๕๕๘

ลำดับที่	ประเภทคดี	เหตุเกิด(ครั้ง)	จับกุมได้(ครั้ง)	ผู้ต้องหา(คน)
๑	คดีที่รัฐเป็นผู้เสียหาย	๓๔๗	๓๔๔	๓๘๐
รวม		๓๔๗	๓๔๔	๓๘๐

๔.๕ การสังคมสงเคราะห์

ข้อมูลการสงเคราะห์เบี้ยยังชีพแก่ประชากรในเขตเทศบาลฯ ประจำปี พ.ศ.๒๕๕๙

ลำดับที่	ประเภทบุคคล ที่ได้รับการสงเคราะห์	จำนวน (คน)	จำนวนสงเคราะห์เบี้ยยังชีพ (บาท)
๑	ผู้สูงอายุ	๕๒๗	๓,๓๗๕,๖๐๐
๒	ผู้พิการ	๕๘	๕๕๖,๘๐๐
๓	ผู้ป่วยเอดส์	๓	๒๔,๐๐๐
รวม		๕๘๘	๓,๙๕๖,๔๐๐

๕. ระบบบริการพื้นฐาน

๕.๑ การคมนาคมขนส่ง

เทศบาลตำบลมาบอำมฤต มีถนนลาดยางผ่านชุมชนที่สำคัญคือถนนทางหลวงหมายเลข ๓๒๕๓ (ปะทิว-มาบอำมฤต) บริเวณในเขตเทศบาลฯ มีถนนลาดยางระยะทางประมาณ ๑๑.๓๙ กิโลเมตร ถนนคอนกรีตระยะทางประมาณ ๑๑.๓๔ กิโลเมตร และถนนลูกรังและหินคลุกระยะทางประมาณ ๖.๖๙ กิโลเมตร

ตารางแสดงชื่อถนนเขตเทศบาลตำบลมาบอำมฤต

ลำดับ	ชื่อถนน	คอนกรีต	ลาดยาง	ลูกรัง/หินคลุก	หมายเหตุ
		ระยะทาง(เมตร)	ระยะทาง(เมตร)	ระยะทาง(เมตร)	
๑	ถนนพัฒนาคม	๑,๒๐๘	-	-	
๒	ซอยพัฒนาคม ๑(หน้าธนาคารกรุงเทพฯ)	-	๔๓๘	-	
๓	ซอยพัฒนาคม ๑/๑	-	๓๔	-	
๔	ซอยพัฒนาคม ๑/๒(หลังธนาคารกรุงเทพฯ)	๒๖๖	-	-	
๕	ซอยพัฒนาคม ๑/๓	-	๓๔	-	
๖	ซอยพัฒนาคม ๑/๔(ซอยบ้านนายกประมุข)	๓๓๑	-	-	
๗	ซอยพัฒนาคม ๑/๕	-	๓๔	-	
๘	ซอยพัฒนาคม ๑/๖(ซอยบ้านสห.ไทย)	-	๑๒๘	-	
๙	ซอยพัฒนาคม ๑/๗	-	๕๐	-	
๑๐	ซอยพัฒนาคม ๑/๘(ห้องแถวหน้ากสุรินทร์)	-	๔๐๗	-	
๑๑	ซอยพัฒนาคม ๑/๑๐(ซอยบ้านสห.จิว)	-	๒๐๐	-	
๑๒	ซอยพัฒนาคม ๒	-	๑๐๐	-	
๑๓	ซอยพัฒนาคม ๔(ซอยโกลก)	๑๖๘	-	-	
๑๔	ซอยพัฒนาคม ๖	-	๑๗๗	-	
๑๕	ซอยพัฒนาคม ๘ (ซอยโรงไฟฟ้า)	-	๗๘๐	-	
๑๖	ซอยพัฒนาคม ๑๐(ข้างเมรุ)	-	-	๑๑๔	
๑๗	ซอยวงศำวนิช ๑	-	๔๒	-	
๑๘	ซอยวงศำวนิช ๒	๒๗๕	-	-	
๑๙	ซอยวงศำวนิช ๓	-	๗๗	-	
๒๐	ซอยวงศำวนิช ๔	๑๔๘	-	-	
๒๑	ซอยวงศำวนิช ๕	๒๓๖	-	-	
๒๒	ซอยวงศำวนิช ๕/๑(ซอยโรงธรรม)	๕๘	-	-	
๒๓	ซอยวงศำวนิช ๕/๒(ซอยลุงแดง)	-	-	๘๐	
๒๔	ซอยวงศำวนิช ๕/๔	๕๕	-	-	
๒๕	ซอยวงศำวนิช ๖	-	-	๗๒๖	
๒๖	ซอยวงศำวนิช ๗	๑๒๕	-	-	
๒๗	ซอยวงศำวนิช ๙(บ้าน สห.สิทธิเดช)	-	-	๓๒๐	
๒๘	ถนนเกษมสุข	๒,๐๔๑	๕๐๖	-	
๒๙	ซอยเกษมสุข ๑	-	-	๓๕๑	
๓๐	ซอยเกษมสุข ๒	๑๑๑	-	-	
๓๑	ซอยเกษมสุข ๓(ทางเข้าพู่ใจ)	๑๔๐	-	-	
๓๒	ซอยเกษมสุข ๔	๔๓๒	-	-	
๓๓	ซอยเกษมสุข ๖(บ้านตี๊ก)	-	-	๓๕	
๓๔	ซอยเกษมสุข ๘(ซอยอำนวยสุข)	-	-	๒๑๐	
๓๕	ซอยเกษมสุข ๑๐(ตัดใหม่ฝั่งทอ)	-	-	๕๓๐	
๓๖	ซอยเกษมสุข ๑๒(ซอยอุไรวิลล่า)	-	-	๒๕๐	
๓๗	ซอยเกษมสุข ๑๔(ซอยคุณครุณี)	-	-	๗๘	
๓๘	ซอยเกษมสุข ๑๖(โค้งบ้านครูแดง)	-	-	๔๗๐	
๓๙	ซอยเกษมสุข ๑๘(ตรงข้ามหกลี่เอี้ยว)	-	-	๖๒	
๔๐	ถนนสุขสำราญ	๖๔๒	-	-	
๔๑	ซอยสุขสำราญ ๑	-	๒๒๓	-	

ลำดับ	ชื่อถนน	คอนกรีต	ลาดยาง	ลูกรัง/หินคลุก	หมายเหตุ
		ระยะทาง(เมตร)	ระยะทาง(เมตร)	ระยะทาง(เมตร)	
๔๒	ซอยสุขสำราญ ๓(ติดบ้านผช.แดง)	-	๔๙	-	
๔๓	ซอยสุขสำราญ ๓/๑	๕๐	-	-	
๔๔	ซอยสุขสำราญ ๗	๖๘	-	-	
๔๕	ถนนทุ่งน้ำใส	๑๕๐	๗๙๘	-	
๔๖	ซอยทุ่งน้ำใส (ซอยมิ่งขวัญ)	-	-	๒๐๓	
๔๗	ซอยทุ่งน้ำใส ๒	-	-	๓๖๓	
๔๘	ซอยทุ่งน้ำใส ๔	-	๔๐๗	-	
๔๙	ซอยทุ่งน้ำใส ๖	-	๔๑๗	-	
๕๐	ถนนศิริวิโรจน์(ซอยเพื่อนพี่)	๗๑๗	-	-	
๕๑	ซอยศิริวิโรจน์ ๑	-	๗๘	-	
๕๒	ซอยศิริวิโรจน์ ๒(หลังอยู่ข้างนั้น)	๖๖	-	-	
๕๓	ซอยศิริวิโรจน์ ๔(ใกล้ถังโกลก)	-	-	๕๐	
๕๔	ถนนรัฐประสงค์	-	๒,๐๐๐	-	
๕๕	ถนนรัฐประสงค์ ๓	๑๗๙	-	-	
๕๖	ถนนรัฐประสงค์ ๕	๑๑๒.๕๐	-	-	
๕๗	ถนนท่าหนักหลวง	-	๗๐๐	-	
๕๘	ถนนมาบอำมฤต-ทุ่งบึงศาล	๓๖๘	-	-	
๕๙	ถนนมาบอำมฤต-ทุ่งกระบาก	-	๑๖๙	๓๙๖	
๖๐	ถนนปรีทัศน์	๓๐๐	๖๕๐	๑,๑๘๓	
๖๑	ซอยปรีทัศน์ ๑	-	๙๑๗	-	
๖๒	ถนนตลาดสด	๑๖๙	-	-	
๖๓	ซอยตลาดสด ๑ (ซอยตาเนือง)	๑๐๓	-	-	
๖๔	ถนนมาบอำมฤต-ทุ่งมหา	-	๑,๑๗๑	-	
๖๕	ถนนศาลเจ้า	๒๐๐	-	๑,๒๒๓	
๖๖	ถนนมาบอำมฤต-ถ้าเขาคราม	-	๘๑๕	-	
	รวม	๑๑,๓๙๓	๑๑,๓๙๑	๖,๖๙๔	

๕.๒ การไฟฟ้า

ประชาชนในเขตเทศบาลตำบลมาบอำมฤต มีไฟฟ้าใช้ จำนวน ๑,๙๓๐ ครั้วเรือน (ที่มา : สำนักงานการไฟฟ้าส่วนภูมิภาคอำเภอท่าแซะ จังหวัดชุมพร)

๕.๓ การประปา

เทศบาลตำบลมาบอำมฤต มีระบบประปาให้บริการ จำนวน ๑ แห่ง อยู่ในความรับผิดชอบของการประปาส่วนภูมิภาคอำเภอท่าแซะ จังหวัดชุมพร มีแหล่งผลิตน้ำดิบอยู่ที่บริเวณฝายแก่งแตก อยู่ใกล้กับน้ำตกมาบอำมฤต โดยพื้นที่เทศบาลฯ ประชาชนมีน้ำประปาใช้ จำนวน ๑,๐๗๒ ครั้วเรือน และใช้ในการอุปโภคบริโภคเฉลี่ยวันละ ๔๘๘,๐๐๐ ลิตร มีผู้ใช้น้ำประปาแบ่งออกเป็นจำนวนดังนี้

- มีน้ำประปาใช้ จำนวน ๑,๐๗๙ ครั้วเรือน
- ไม่มีน้ำประปาใช้ จำนวน ๘๓๑ ครั้วเรือน

๕.๔ โทรศัพท

มีโทรศัพท์พื้นฐาน มีโทรศัพท์บ้านใช้ จำนวน ๔๕๐ เครื่อง และใช้บริการ อินเทอร์เน็ต จำนวน ๑๔๒ เครื่อง (ที่มาข้อมูลบริษัททีทีแอนด์ที สาขาชุมพร และบริษัทไอที สาขาชุมพร)

๕.๕ ไปรษณีย์หรือการสื่อสาร การขนส่ง และวัสดุ ครุภัณฑ์

มีทำการไปรษณีย์จำนวน ๑ แห่ง ปัจจุบันเปลี่ยนชื่อเป็น บริษัทไปรษณีย์ โทรคมนาคม ซึ่งเป็นผลมาจากการแปรรูปรัฐวิสาหกิจ

๖. ระบบเศรษฐกิจ

๖.๑ การเกษตร

มีสภาพพื้นที่เกษตรที่สมบูรณ์(ซึ่งมีการปลูกมากรอบๆ เขตเทศบาลฯ) สำหรับพืชผลทางการเกษตรที่ปลูกประกอบด้วย ยางพารา ปาล์ม น้ำมัน กาแฟทุเรียน ฯลฯ อีกทั้งยังมีโรงงานอุตสาหกรรมที่แปรรูปผลผลิตจากยางพารา จึงก่อให้เกิดมีร้านค้าวัสดุทางการเกษตรและร้านรับซื้อยางพาราจำนวนมากทำให้สามารถพัฒนาเป็นศูนย์กลางทางการเกษตร

๖.๒ การประมง

เทศบาลตำบลมาบอำมฤต อยู่ใกล้กับบ้านทุ่งมหา ซึ่งเป็นพื้นที่รับผิดชอบขององค์การบริหารส่วนตำบลปากคลอง ประชาชนที่บ้านทุ่งมหาประกอบอาชีพด้านประมง ทำให้สามารถพัฒนาเป็นศูนย์กลางอาหารทะเล ที่ครอบคลุมพื้นที่ ๓ ตำบล คือ ตำบลดอนยาง ตำบลเขาไชยราช และตำบลปากคลอง

๖.๓ การปศุสัตว์

มีฟาร์มไก่จำนวน ๑ แห่ง ตั้งอยู่หมู่ที่ ๑ ตำบลดอนยาง อำเภอปะทิว จังหวัดชุมพร

๖.๔ การบริการ

การคมนาคมขนส่งทางบก มีรถไฟหยุดจอดรับให้บริการประชาชนหลายขบวน มีรถไฟด่วนพิเศษ รถด่วน รถเร็ว และรถธรรมดา ให้บริการไปกลับ มาบอำมฤต - กรุงเทพมหานคร และบริการประชาชนที่ต้องการเดินทางไปได้ สำหรับทางอากาศชุมชนเทศบาลฯ อยู่ใกล้สนามบินพาณิชย์จังหวัดชุมพร ระยะทางจากชุมชนเทศบาลฯ ไปสนามบินประมาณ ๒๕ กิโลเมตร จึงมีความสะดวกในการเดินทางทั้งทางบกและทางอากาศ

๖.๕ การท่องเที่ยว

รูปหล่อหลวงปู่เชื่อมวัดมาบอำมฤต ตั้งอยู่หมู่ที่ ๑๓ ตำบลดอนยาง อำเภอปะทิว จังหวัดชุมพร เป็นสถานที่สักการะกราบไหว้บูชาและเป็นสิ่งที่ยึดเหนี่ยวจิตใจของชาวบ้านมาบอำมฤตและประชาชนในพื้นที่ใกล้เคียง ทั้งนี้ มีการจัดงานบุญประจำปี เพื่อเป็นการสืบทอดวัฒนธรรมทางศาสนาและบูรณาการให้มีความเจริญทางพระพุทธศาสนาอีกด้วย จึงเป็นสถานที่ท่องเที่ยวเชิงวัฒนธรรมของชาวบ้านมาบอำมฤต



ศาลกรมหลวงชุมพรเขตอุดมศักดิ์ ตั้งอยู่หมู่ที่ ๑๒ ตำบลดอนยาง อำเภอปะทิว จังหวัดชุมพร เป็นสถานที่สักการะของประชาชนนับได้ว่าเป็นแหล่งท่องเที่ยวเชิงวัฒนธรรม ที่มีความสวยงามด้านทัศนียภาพและแวดล้อมด้วยต้นไม้ชานานาชนิด อีกทั้งยังมีรูปหล่อหลวงพ่อดวงสุขวัดมะขามเฒ่า ตั้งอยู่คู่กับศาลกรมหลวงฯ นับได้ว่าเป็นสถานที่ท่องเที่ยวเชิงวัฒนธรรมอย่างหนึ่ง



พระแม่กวนอิมมาบอำมฤต ตั้งอยู่หมู่ที่ ๑๒ ถนนเกษมสุข ตำบลตอนยาง อำเภอปะทิว จังหวัดชุมพร เป็นสถานสำคัญแห่งหนึ่งของชาวบ้านมาบอำมฤต โดยมีการจัดงานเทศกาลกินเจประจำปี เพื่อให้ประชาชนได้ทำพิธีกรรมทางศาสนา และเป็นแหล่งท่องเที่ยวเชิงวัฒนธรรม



น้ำตกมาบอำมฤต(น้ำตกสี่เสียด) ตั้งอยู่หมู่ที่ ๑๓ ตำบลตอนยาง อำเภอปะทิว จังหวัดชุมพร เป็นน้ำตกที่สวยงามมีความอุดมสมบูรณ์ทางธรรมชาติซึ่งมีต้นไม้นานาชนิด ในช่วงฤดูร้อนประชาชนมักจะพากันมาเที่ยวจำนวนมาก เพราะเนื้อที่ติดวนอุทยานแห่งชาติป่าเขาช้างตายและทุ่งสี่เสียด ทั้งนี้ยังเป็นสถานที่ตั้งการผลิตน้ำประปาของการประปาส่วนภูมิภาคจังหวัดชุมพรอีกด้วย



๖.๖ อุตสาหกรรม

มีโรงงานอุตสาหกรรมเกี่ยวกับยางพาราขนาดใหญ่ จำนวน ๔ แห่ง จำนวนแรงงาน ในภาคอุตสาหกรรมมีประมาณ ๒๐๐ คน

๖.๗ การพาณิชย์และกลุ่มอาชีพ

พื้นที่เทศบาลตำบลมาบอำมฤต ประชาชนประกอบอาชีพเชิงพาณิชย์ควบคู่กับการเกษตรกรรมมีลักษณะชุมชนเกษตรกึ่งเมือง กล่าวคือ ประชาชนจะอาศัยในเขตชุมชนเชิงพาณิชย์และในขณะเดียวกันก็จะประกอบอาชีพเกษตรกรรม ทั้งในพื้นที่และนอกพื้นที่เขตเทศบาล พืชที่ปลูกมากที่สุดคือ ยางพารา ปาล์มน้ำมันและผลไม้

แผนภูมิแท่งแสดงการประกอบอาชีพ

จำนวนการผลิต

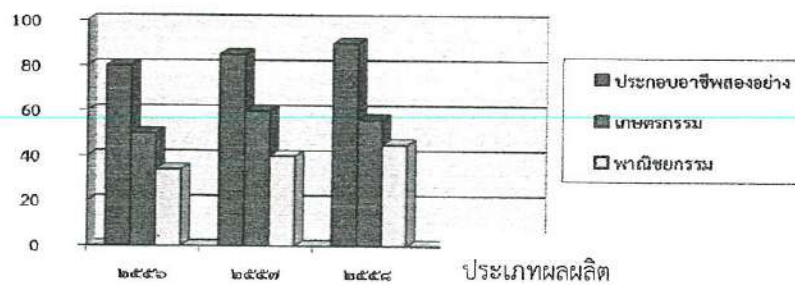

หมายเหตุ การประกอบอาชีพทั้งสองอาชีพหมายถึง การประกอบอาชีพเชิงพาณิชย์ควบคู่กับการเกษตรกรรม เกษตรกรรมหมายถึง การประกอบอาชีพเกษตรกรรมเพียงอย่างเดียว พาณิชยกรรมหมายถึง การประกอบอาชีพพาณิชยกรรมเพียงด้านเดียว

สถานประกอบการในเขตเทศบาลตำบลมาบอำมฤต ประจำปี พ.ศ. ๒๕๕๘

ลำดับที่	ประเภทสถานประกอบกิจการ	จำนวน (แห่ง)
๑	ร้านขายของชำ	๓๕
๒	ร้าน/ลานรับซื้อผลผลิตการเกษตร(ยางพารา,ปาล์มน้ำมัน)	๙
๓	ร้านจำหน่ายอุปกรณ์ก่อสร้าง	๓
๔	ร้านอาหารตามสั่ง/ร้านข้าวแกง/ร้านกึ่งยิวเดียว	๒๗
๕	ร้านจำหน่ายและซ่อมยานพาหนะ	๕
๖	ร้านจำหน่ายและซ่อมจักรยานยนต์	๑๓
๗	ร้านกึ่งปอปป/เสื้อผ้า/รองเท้า	๑๐

๗.๒ ข้อมูลด้านการเกษตร

ประเภทของการทำการเกษตร (ทำสวน)เทศบาลตำบลบ่อสามอำมฤต อ.ปะทิว จ.ชุมพร

	ทุเรียน				
	๔๖.๓๙ ต่อกิโลกรัม (ราคากลาง ปี ๒๕๕๘)				
	จำนวน ครัวเรือน	จำนวน (ไร่)	ผลผลิตเฉลี่ย (กก./ไร่)	ต้นทุนเฉลี่ย (บาท./ไร่)	ราคาขายเฉลี่ย (บาท./ไร่)
ชุมชนพัฒนาคม	๑	๑๐	๑,๐๐๐	๑๓,๐๐๐	๒๐,๐๐๐
ชุมชนบ่อสามอำมฤต	-	-	-	-	-
ชุมชนทุ่งน้ำใส	-	-	-	-	-
ชุมชนสุขสำราญ	-	-	-	-	-
ชุมชนศิริวิโรจน์	-	-	-	-	-
ชุมชนในบ้าน	-	-	-	-	-
สรุปรวม	๑	๑๐	๑,๐๐๐	๑๓,๐๐๐	๒๐,๐๐๐

	ยางพารา				
	๔๔.๑๖ ต่อกิโลกรัม (ราคากลาง ปี ๒๕๕๘)				
	จำนวน ครัวเรือน	จำนวนไร่ (ไร่)	ผลผลิตเฉลี่ย (กก./ไร่)	ต้นทุนเฉลี่ย (บาท./ไร่)	ราคาขายเฉลี่ย (บาท./ไร่)
ชุมชนพัฒนาคม	๒๐	๒๐๐	๒	๒,๐๐๐	๗๖
ชุมชนบ่อสามอำมฤต	๕	๑๐๐	๒	๒,๐๐๐	๗๖
ชุมชนสุขสำราญ	-	-	-	-	-
ชุมชนทุ่งน้ำใส	-	-	-	-	-
ชุมชนศิริวิโรจน์	๑	๒๐๐	๒	๒,๐๐๐	๗๖
ชุมชนในบ้าน	-	-	-	-	-
สรุปรวม	๒๖	๑,๔๗๒	๘๐๐	๓,๐๐๐	๒,๔๐๐

	ปาล์มน้ำมัน				
	๔.๐๔ ปาล์มน้ำมันทะลาย นน.มากกว่า ๑๕ กก. (ราคากลาง ปี ๒๕๕๘)				
	จำนวน ครัวเรือน	จำนวนไร่ (ไร่)	ผลผลิตเฉลี่ย (กก./ไร่)	ต้นทุนเฉลี่ย (บาท./ไร่)	ราคาขายเฉลี่ย (บาท./ไร่)
ชุมชนพัฒนาคม	๓๐	๓๐๐	๘๐๐	๓,๐๐๐	๒,๔๐๐
ชุมชนบ่อสามอำมฤต	๕	๒๕๐	๘๐๐	๓,๐๐๐	๒,๔๐๐
ชุมชนสุขสำราญ	๑๕	๓๗๒	๘๐๐	๓,๐๐๐	๒,๔๐๐
ชุมชนทุ่งน้ำใส	-	-	-	-	-
ชุมชนศิริวิโรจน์	๑๐	๕๐๐	๘๐๐	๓,๐๐๐	๒,๔๐๐
ชุมชนในบ้าน	-	-	-	-	-
สรุปรวม	๖๐	๑,๔๗๒	๘๐๐	๓,๐๐๐	๒,๔๐๐

๗.๓ ข้อมูลด้านแหล่งน้ำทางการเกษตร

ชื่อหมู่บ้าน	แหล่งน้ำทางการเกษตร (ปริมาณน้ำฝน) เทศบาลตำบลมาบอำมฤต อ.ปะทิว จ.ชุมพร	
	เพียงพอ	ไม่เพียงพอ
	(หมู่บ้าน)	(หมู่บ้าน)
ชุมชนพัฒนาคม	๑	-
ชุมชนมาบอำมฤต	๑	-
ชุมชนสุขสำราญ	๑	-
ชุมชนทุ่งน้ำใส	๑	-
ชุมชนศิริวิโรจน์	๑	-
ชุมชนในบ้าน	๑	-
สรุปรวม	๖	-

ชื่อหมู่บ้าน	ห้วย/ลำธาร			
	เพียงพอ (หมู่บ้าน)	ไม่เพียงพอ (หมู่บ้าน)	ทั่วถึง (หมู่บ้าน)	ไม่ทั่วถึง (หมู่บ้าน)
ชุมชนพัฒนาคม	๑	๐	-	๑
ชุมชนมาบอำมฤต	-	-	-	-
ชุมชนสุขสำราญ	-	-	-	-
ชุมชนทุ่งน้ำใส	-	๑	-	๑
ชุมชนศิริวิโรจน์	๑	-	-	-
ชุมชนในบ้าน	-	๑	-	๑
สรุปรวม	๒	๒	-	๓

๗.๔ ข้อมูลด้านแหล่งน้ำกิน น้ำใช้(หรือน้ำเพื่อการอุปโภค - บริโภค)

ชื่อหมู่บ้าน	ระบบประปา (การประปาส่วนภูมิภาค)			
	ไม่มี (หมู่บ้าน)	เพียงพอ (หมู่บ้าน)	ไม่เพียงพอ (หมู่บ้าน)	ทั่วถึง (หมู่บ้าน)
ชุมชนพัฒนาคม	-	๑	-	๑
ชุมชนมาบอำมฤต	-	๑	-	๑
ชุมชนสุขสำราญ	-	๑	-	๑
ชุมชนทุ่งน้ำใส	-	๑	-	๑
ชุมชนศิริวิโรจน์	-	๑	-	๑
ชุมชนในบ้าน	-	๑	-	๑
สรุปรวม	-	๖	-	๖

ชื่อหมู่บ้าน	แหล่งน้ำธรรมชาติ			
	ไม่มี (หมู่บ้าน)	เพียงพอ (หมู่บ้าน)	ไม่เพียงพอ (หมู่บ้าน)	ทั่วถึง (หมู่บ้าน)
ชุมชนพัฒนาคม	-	-	-	-
ชุมชนมาบอำมฤต	-	-	-	-
ชุมชนสุขสำราญ	-	-	-	-
ชุมชนทุ่งน้ำใส	-	-	-	-
ชุมชนศิริวิโรจน์	-	-	๑	-
ชุมชนโนบ้าน	-	-	-	-
สรุปรวม	-	-	๑	-

๘. ศาสนา ประเพณี วัฒนธรรม

๘.๑ การนับถือศาสนา

ประชาชนส่วนใหญ่ นับถือศาสนาพุทธ มีบางส่วนนับถือศาสนาคริสต์ ศาสนาอิสลาม เป็นต้นส่วน

๘.๒ ประเพณีและงานประจำปี

ประเพณีวัฒนธรรมเป็นแบบประสมประสานระหว่างไทย-จีน อาทิงานสงกรานต์แห่เทียนพรรษาลอยกระทง วันเฉลิมพระชนมพรรษา เทศกาลกินเจ ฯลฯ

๘.๓ ภูมิปัญญาท้องถิ่น ภาษาถิ่น

ภูมิปัญญาท้องถิ่นที่เกี่ยวกับอาหาร เช่น หมี่ฮกจิว ไก่ต้มเหล้าแดง
ภูมิปัญญาเกี่ยวกับสมุนไพรและตำรายาพื้นบ้าน

๘.๔ สินค้าพื้นเมืองและของที่ระลึก

สินค้าพื้นเมือง เช่น หมี่ฮกจิว ไก่ต้มเหล้าแดง



๙. ทรัพยากรธรรมชาติ

๙.๑ น้ำ

ในเขตเทศบาลฯ มีห้วยสาธารณะเล็กๆ จำนวน ๒ แห่ง คือ ห้วยพุดตาอ่อน และห้วยพลูเตย

๙.๒ ป่าไม้

สำหรับพื้นที่ป่ามีอยู่ก็มีลักษณะไม่สมบูรณ์มากนัก ซึ่งประกอบด้วยพื้นที่ป่าดังต่อไปนี้

-  พื้นที่ป่าหุบเขาข้าวสาร
-  พื้นที่ป่าพุดตาอ่อน

๙.๓ ภูเขา

สำหรับพื้นที่ภูเขาเป็นพื้นที่ป่าอุดมสมบูรณ์ซึ่งพื้นที่ส่วนหนึ่งเป็นที่ตั้งศาลกรมหลวงชุมพรเขตอุดมศักดิ์ ที่มีความสวยงามด้านทัศนียภาพและแวดล้อมด้วยต้นไม้ขนาดใหญ่

๙.๔ คุณภาพของทรัพยากรธรรมชาติ

เทศบาลตำบลมาบอำมฤต มีนโยบายการพัฒนาทรัพยากรธรรมชาติ สิ่งแวดล้อม รณรงค์ส่งเสริมการสร้างจิตสำนึกสาธารณะทางด้านการบริหารจัดการทรัพยากรธรรมชาติ การสร้างเครือข่ายการจัดการทรัพยากรธรรมชาติ โดยเฉพาะอย่างยิ่งการจัดการขยะแบบมีส่วนร่วมตั้งแต่ต้นทาง กลางทางและปลายทางอันนำไปสู่การจัดการขยะ และการพัฒนาแนวทางและรูปแบบการเปลี่ยนขยะเป็นพลังงานแก๊สชีวภาพ และการขับเคลื่อนการจัดทำโครงการ และการดำเนินกิจกรรมต่างๆ ที่มุ่งไปสู่การลดภาวะโลกร้อน

ส่วนที่ ๒

สรุปผลการพัฒนาท้องถิ่นตามแผนพัฒนาท้องถิ่น (พ.ศ.๒๕๕๗-๒๕๖๐)

๑. สรุปผลการดำเนินงานตามงบประมาณที่ได้รับ และการเบิกจ่ายงบประมาณในปีงบประมาณ พ.ศ. ๒๕๕๗ - ๒๕๖๐

๑.๑ สรุปสถานการณ์พัฒนา การตั้งงบประมาณ การเบิกจ่ายงบประมาณ

ตามที่เทศบาลได้ดำเนินการจัดทำแผนยุทธศาสตร์การพัฒนาการพัฒนา (พ.ศ. ๒๕๕๖ - ๒๕๖๐) และแผนยุทธศาสตร์การพัฒนา (พ.ศ. ๒๕๕๙ - ๒๕๖๓) ขึ้นมา เพื่อใช้เป็นกรอบในการจัดทำแผนพัฒนาสามปี (พ.ศ. ๒๕๕๖ - ๒๕๕๘) (พ.ศ. ๒๕๕๗ - ๒๕๕๙) (พ.ศ. ๒๕๕๘ - ๒๕๖๐) (พ.ศ.๒๕๕๙ - ๒๕๖๑) อันมีลักษณะเป็นแผนพัฒนาเศรษฐกิจและสังคมขององค์กรปกครองส่วนท้องถิ่นเป็นแผนที่สอดคล้องกับแผนยุทธศาสตร์การพัฒนา อันมีลักษณะเป็นการกำหนดรายละเอียดแผนงาน โครงการพัฒนาที่จัดทำขึ้นสำหรับปีงบประมาณแต่ละปี ซึ่งมีความต่อเนื่องและเป็นแผนก้าวหน้าครอบคลุมระยะเวลาสามปีโดยมีการทบทวนเพื่อปรับปรุงเป็นประจำทุกปี โดยเทศบาลได้ใช้แผนพัฒนาสามปีเป็นกรอบในการจัดทำงบประมาณรายจ่ายประจำปี การจ่ายขาดเงินสะสม เงินอุดหนุนเฉพาะกิจ โครงการที่ขอให้หน่วยงานอื่นมาดำเนินงานให้ รวมทั้งวางแนวทางเพื่อให้มีการปฏิบัติให้บรรลุวัตถุประสงค์ตามโครงการที่กำหนดไว้ในแผนพัฒนาสามปี

ทั้งนี้ เทศบาลได้ดำเนินการตั้งงบประมาณ การเบิกจ่ายงบประมาณดังกล่าวตามแผนพัฒนา ซึ่งสามารถสรุปได้ดังนี้

➤ แผนยุทธศาสตร์การพัฒนา (พ.ศ. ๒๕๕๖ - ๒๕๖๐)

ยุทธศาสตร์การพัฒนา	ปี ๒๕๕๗	
	โครงการ (เป้าหมาย)	ผลการดำเนินงาน
๑) ยุทธศาสตร์ด้านการพัฒนามาบอำมฤตเป็นเมืองน่าอยู่	๑๘๑	๑๖๐
๒) ยุทธศาสตร์การส่งเสริมตลาดการท่องเที่ยวอย่างเป็นระบบ	๕	๓
๓) ยุทธศาสตร์การพัฒนาระบบการตลาดและสินค้าเกษตรที่มีคุณภาพ	๔	๒
๔) ยุทธศาสตร์การพัฒนาส่งเสริมวิถีพอเพียง	๕	๓
รวมทั้งสิ้น	๑๙๕	๑๖๘
คิดเป็นร้อยละของยุทธศาสตร์การพัฒนา		๘๖.๑๕

ยุทธศาสตร์การพัฒนา	ปี ๒๕๕๘	
	โครงการ (เป้าหมาย)	ผลการดำเนินงาน
๑) ยุทธศาสตร์ด้านการพัฒนามาบอำมฤตเป็นเมืองน่าอยู่	๑๖๘	๑๕๕
๒) ยุทธศาสตร์การส่งเสริมตลาดการท่องเที่ยวอย่างเป็นระบบ	๕	๓
๓) ยุทธศาสตร์การพัฒนาระบบการตลาดและสินค้าเกษตรที่มีคุณภาพ	๔	๒
๔) ยุทธศาสตร์การพัฒนาส่งเสริมวิถีพอเพียง	๕	๓
รวมทั้งสิ้น	๒๐๐	๑๖๓
คิดเป็นร้อยละของยุทธศาสตร์การพัฒนา		๘๑.๕๐

ยุทธศาสตร์การพัฒนา	จำนวนโครงการ		
	ปรากฏอยู่ในแผนพัฒนาสามปี	บรรจุในเทศบาลัญญัติ (นำไปปฏิบัติ)	คิดเป็นร้อยละของโครงการที่ปรากฏในแผนฯ
๑) ยุทธศาสตร์ด้านการพัฒนาเมืองน่าอยู่	๑๘๑	๑๖๐	๘๒.๐๕
๒) ยุทธศาสตร์การส่งเสริมตลาดการท่องเที่ยวอย่างเป็นระบบ	๕	๒	๑.๐๒
๓) ยุทธศาสตร์การพัฒนาระบบการตลาดและสินค้าเกษตรที่มีคุณภาพ	๔	๒	๑.๐๒
๔) ยุทธศาสตร์การพัฒนาส่งเสริมวิถีพอเพียง	๕	๒	๑.๐๒
รวม	๑๙๕	๑๖๖	๘๕.๑๒

ยุทธศาสตร์การพัฒนา	ปี ๒๕๕๘	
	โครงการ (เป้าหมาย)	ผลการดำเนินงาน
๑) ยุทธศาสตร์ด้านการพัฒนาเมืองน่าอยู่	๑๘๖	๑๐๕
๒) ยุทธศาสตร์การส่งเสริมตลาดการท่องเที่ยวอย่างเป็นระบบ	๕	๒
๓) ยุทธศาสตร์การพัฒนาระบบการตลาดและสินค้าเกษตรที่มีคุณภาพ	๔	๑
๔) ยุทธศาสตร์การพัฒนาส่งเสริมวิถีพอเพียง	๕	๒
รวมทั้งสิ้น	๒๐๐	๑๑๐
คิดเป็นร้อยละของยุทธศาสตร์การพัฒนา	๕๕	-

ยุทธศาสตร์การพัฒนา	จำนวนโครงการ		
	ปรากฏอยู่ในแผนพัฒนาสามปี	บรรจุในเทศบาลัญญัติ (นำไปปฏิบัติ)	คิดเป็นร้อยละของโครงการที่ปรากฏในแผนฯ
๑) ยุทธศาสตร์ด้านการพัฒนาเมืองน่าอยู่	๑๘๖	๑๕๕	๗๗
๒) ยุทธศาสตร์การส่งเสริมตลาดการท่องเที่ยวอย่างเป็นระบบ	๕	๓	๑.๕
๓) ยุทธศาสตร์การพัฒนาระบบการตลาดและสินค้าเกษตรที่มีคุณภาพ	๔	๒	๑
๔) ยุทธศาสตร์การพัฒนาส่งเสริมวิถีพอเพียง	๕	๓	๑.๕๐
รวม	๒๐๐	๑๖๒	๘๑

ผลการดำเนินงาน (ตารางเปรียบเทียบ ปีงบประมาณ ๒๕๕๗ กับ ๒๕๕๘)								
การดำเนินงาน	แผนพัฒนาสามปี	แผนการดำเนินงาน	เทศบัญญัติ	ดำเนินการ	แผนพัฒนาสามปี	แผนการดำเนินงาน	เทศบัญญัติ	ดำเนินการ
	๒๕๕๗	๒๕๕๗	๒๕๕๗	ได้จริง	๒๕๕๘	๒๕๕๘	๒๕๕๘	ได้จริง
จำนวนโครงการ	๑๙๕	๑๐๑	๑๖๖	๑๕๐	๒๐๐	๑๒๐	๑๖๒	๑๓๐
ร้อยละ	-	๕๑	๘๕	๗๖	-	๖๐	๘๑	๘๐

ผลการดำเนินงาน (ตารางเปรียบเทียบ ปีงบประมาณ ๒๕๕๘ กับ ๒๕๕๙)								
การดำเนินงาน	แผนพัฒนา สามปี ๒๕๕๘	แผนการ ดำเนินงาน ๒๕๕๘	เทศ บัญญัติ ๒๕๕๘	ดำเนิน การ ได้จริง	แผนพัฒนา สามปี ๒๕๕๙	แผนการ ดำเนินงาน ๒๕๕๙	เทศ บัญญัติ ๒๕๕๙	ดำเนิน การ ได้จริง
จำนวนโครงการ	๒๐๐	๑๑๐	๑๖๒	๑๓๐	๘๙	๘๐	๘๕	๗๙
ร้อยละ	-	๕๕	๘๑	๘๐	-	๘๙	๙๕	๙๒

สำหรับในปีงบประมาณ พ.ศ. ๒๕๖๐ เทศบาลได้ดำเนินการตั้งงบประมาณ ตามแผนพัฒนาดังนี้

การดำเนินงาน	แผนพัฒนา สามปี ๒๕๕๙	แผนการ ดำเนินงาน ๒๕๕๙	เทศ บัญญัติ ๒๕๕๙	ดำเนิน การ ได้จริง	แผนพัฒนา สามปี ๒๕๖๐	แผนการ ดำเนินงาน ๒๕๖๐	เทศ บัญญัติ ๒๕๖๐	ดำเนิน การ ได้จริง
จำนวนโครงการ	๘๙	๘๐	๘๕	๗๒	๑๐๒	๙๖	๘๕	ยังไม่ได้ ดำเนินการ
ร้อยละ	-	๘๙	๙๕	๘๓	-	๙๕	๘๓	

๑.๒ การประเมินผลการนำแผนพัฒนาท้องถิ่นไปปฏิบัติในเชิงปริมาณและเชิงคุณภาพ

ตามที่เทศบาลได้ดำเนินการจัดทำแผนพัฒนาขึ้นมาเพื่อใช้เป็นเครื่องมือในการพัฒนาเทศบาล ให้บรรลุเป้าหมายที่วางไว้ เกิดประสิทธิภาพประสิทธิผลสูงสุดในการแก้ไขปัญหาให้กับประชาชน ในการจัดทำแผนพัฒนานั้นจะต้องมีการติดตามและประเมินแผนพัฒนา ตามระเบียบกระทรวงมหาดไทย ว่าด้วยการจัดทำแผนขององค์กรปกครองส่วนท้องถิ่น พ.ศ. ๒๕๕๘ หมวด ๖ ข้อ ๒๙ และระเบียบกระทรวงมหาดไทย ว่าด้วยการจัดทำแผนขององค์กรปกครองส่วนท้องถิ่น (ฉบับที่ ๒) พ.ศ. ๒๕๕๙ ข้อ ๑๓ โดยคณะกรรมการติดตามและประเมินแผนพัฒนาเป็นผู้ดำเนินการติดตามและประเมินผลแผนพัฒนา ซึ่งคณะกรรมการจะต้องดำเนินการกำหนดแนวทาง วิธีการในการติดตามและประเมินผลแผนพัฒนา ดำเนินการติดตามและประเมินผลแผนพัฒนา รายงานผลและเสนอความเห็นซึ่งได้จากการติดตามและประเมินผลแผนพัฒนาต่อผู้บริหารท้องถิ่น เพื่อให้ผู้บริหารท้องถิ่นเสนอต่อสภาท้องถิ่น และคณะกรรมการพัฒนาท้องถิ่น พร้อมทั้งประกาศผลการติดตามและประเมินผลแผนพัฒนาให้ประชาชนในท้องถิ่นทราบในที่เปิดเผยภายในสิบห้าวันนับแต่วันรายงานผลและเสนอความเห็นดังกล่าวและต้องปิดประกาศไว้เป็นระยะเวลาไม่น้อยกว่าสามสิบวันโดยอย่างน้อยปีละสองครั้งภายในเดือนเมษายนและภายในเดือนตุลาคมของทุกปี

ซึ่งแผนพัฒนาของเทศบาลสามารถนำไปปฏิบัติในเชิงปริมาณและเชิงคุณภาพได้ดังนี้

(๑) เชิงปริมาณ

▶ ปีงบประมาณ พ.ศ. ๒๕๕๗

แผนยุทธศาสตร์การพัฒนา (พ.ศ. ๒๕๕๖ - ๒๕๖๐)

โครงการที่บรรจุในแผน จำนวน ๑๙๕ โครงการ

สามารถดำเนินการได้ จำนวน ๑๖๘ โครงการ

คิดเป็นร้อยละ ๘๖.๑๕

แผนพัฒนาสามปี (พ.ศ. ๒๕๕๗ - ๒๕๕๙)

เทศบาลสามารถดำเนินงานได้ตามวัตถุประสงค์ร้อยละ ๕๐ ขึ้นไป
ของแผนและสามารถดำเนินการได้ในอัตราที่เพิ่มขึ้นเมื่อเปรียบเทียบกับ
ปีงบประมาณที่ผ่านมา

➤ ปีงบประมาณ พ.ศ. ๒๕๕๘

แผนยุทธศาสตร์การพัฒนา (พ.ศ. ๒๕๕๖ - ๒๕๖๐)

โครงการที่บรรจุในแผน จำนวน ๒๐๐ โครงการ
สามารถดำเนินการได้ จำนวน ๑๐๑ โครงการ
คิดเป็นร้อยละ ๕๑.๐๐

แผนพัฒนาสามปี (พ.ศ. ๒๕๕๘ - ๒๕๖๐)

เทศบาลสามารถดำเนินงานได้ตามวัตถุประสงค์ร้อยละ ๘๐ ขึ้นไป
ของแผนและสามารถดำเนินการได้ในอัตราที่เพิ่มขึ้นเมื่อเปรียบเทียบกับ
ปีงบประมาณที่ผ่านมา

➤ ปีงบประมาณ พ.ศ. ๒๕๕๙

แผนยุทธศาสตร์การพัฒนา (พ.ศ. ๒๕๕๙ - ๒๕๖๓)

โครงการที่บรรจุในแผน จำนวน ๘๙ โครงการ
สามารถดำเนินการได้ จำนวน ๘๐ โครงการ
คิดเป็นร้อยละ ๘๙.๐๐

แผนพัฒนาสามปี (พ.ศ. ๒๕๕๙ - ๒๕๖๓)

เทศบาลสามารถดำเนินงานได้ตามวัตถุประสงค์มากกว่าร้อยละ
๘๐ ขึ้นไปของแผนและสามารถดำเนินการได้ในอัตราที่เพิ่มขึ้นเมื่อ
เปรียบเทียบกับปีงบประมาณที่ผ่านมา

➤ ปีงบประมาณ พ.ศ. ๒๕๖๐

แผนยุทธศาสตร์การพัฒนา (พ.ศ. ๒๕๕๙ - ๒๕๖๓)

โครงการที่บรรจุในแผน จำนวน ๘๔ โครงการ
คาดว่าจะสามารถดำเนินการได้ จำนวน ๕๐ โครงการ
คิดเป็นร้อยละ ๕๙.๕๒

แผนพัฒนาสามปี (พ.ศ. ๒๕๖๐ - ๒๕๖๒)

เทศบาลจะดำเนินงานได้ตามวัตถุประสงค์มากกว่าร้อยละ ๙๕ ขึ้น
ไปของแผนและสามารถดำเนินการได้ในอัตราที่เพิ่มขึ้นเมื่อเปรียบเทียบกับ
ปีงบประมาณที่ผ่านมา

(๒) เชิงคุณภาพ

เทศบาลได้ดำเนินการเพื่อให้เกิดประสิทธิภาพประสิทธิผลสูงสุดต่อ
ประชาชนโดยได้มีการประเมินความพึงพอใจ ซึ่งการประเมินความพึงพอใจ
ทำให้ทราบถึงผลเชิงคุณภาพในการดำเนินงานของเทศบาลในภาพรวม ซึ่ง
เทศบาลได้ดำเนินการประเมินความพึงพอใจสรุปได้ดังนี้

➤ ปีงบประมาณ พ.ศ. ๒๕๕๗

การประเมินความพึงพอใจของประชาชนที่มีต่อผลการดำเนินงาน
โครงการ/กิจกรรมของเทศบาลตำบลมาบอำมฤต ในการพัฒนาและ
ส่งเสริมการบริหารกิจการบ้านเมืองที่ดีในภาพรวมตามยุทธศาสตร์และ
ประเด็นการพัฒนา ประจำปีงบประมาณ พ.ศ. ๒๕๕๗ พบว่าประชาชนมี
ความพึงพอใจในระดับพอใจคิดเป็นร้อยละ ๖๔.๕๒ เมื่อเปรียบเทียบกับปี

ที่ผ่านมาผลการประเมินความพึงพอใจอยู่ในระดับพอใจถึง ร้อยละ ๖๐.๓๗ ความพอใจของประชาชนมากกว่าปีที่ผ่านมาเล็กน้อยที่ ๔.๑๕ ซึ่งประเมินได้ว่าควรจะมีบริหารจัดการดำเนินงานให้ประชาชนเกิดความพึงพอใจมากกว่านี้ ความพึงพอใจน่าจะอยู่ที่ร้อยละ ๘๐

➤ ปีงบประมาณ พ.ศ. ๒๕๕๘

ประชาชนมีความพึงพอใจอยู่ใน ระดับพอใจ คิดเป็นร้อยละ ๕๓.๒๘
ระดับพอใจ

- พอใจสูงสุด ร้อยละ ๕๖.๙๗

- พอใจต่ำสุด ร้อยละ ๕๒.๑๙

ระดับพอใจ (ตามประเด็นการพัฒนา)

- พอใจสูงสุด ร้อยละ ๕๔.๑๔

- พอใจต่ำสุด ร้อยละ ๕๑.๑๙

➤ ปีงบประมาณ พ.ศ. ๒๕๕๙

ประชาชนมีความพึงพอใจอยู่ใน ระดับพอใจมาก คิดเป็นร้อยละ ๖๘.๔๒

ระดับพอใจ

- พอใจสูงสุด ร้อยละ ๗๑.๙๓

- พอใจต่ำสุด ร้อยละ ๖๕.๖๗

ระดับพอใจ

- พอใจสูงสุด ร้อยละ

- พอใจต่ำสุด ร้อยละ ๖๕.๕๓

➤ ปีงบประมาณ พ.ศ. ๒๕๖๐ คาดว่าจะสามารถทำให้ประชาชนเกิดความพึงพอใจมาก ร้อยละ ๗๐ ขึ้นไป

๒. ผลที่ได้รับจากการดำเนินงานในปีงบประมาณ พ.ศ. ๒๕๕๗ - ๒๕๖๐

๒.๑ ผลที่ได้รับหรือผลที่สำคัญ

ตามที่เทศบาลได้ดำเนินงานต่างๆ ตั้งแต่ปีงบประมาณ พ.ศ. ๒๕๕๗ - ๒๕๖๐ เพื่อแก้ไขปัญหาให้กับประชาชน และพัฒนาองค์กรให้เกิดความมั่นคงในการพัฒนาเพื่อให้อำเภออยู่อย่างยั่งยืน ซึ่งผลจากการดำเนินงานของเทศบาลนั้น ผลที่ได้รับมีดังนี้

๑. ประชาชนมีไฟฟ้าใช้ทั่วครัวเรือน
๒. ประชาชนมีถนนใช้ในการสัญจรไปมาได้สะดวก
๓. ไม่มีการเกิดอาชญากรรมในพื้นที่
๔. เด็กๆ ได้รับการศึกษาทุกคน
๕. ผู้สูงอายุ ผู้พิการ ผู้ป่วยเอดส์ ได้รับเงินช่วยเหลือเบี้ยยังชีพทุกคน
๖. ประชาชนได้รับความช่วยเหลือในเรื่องที่อยู่อาศัยที่มั่นคงแข็งแรง
๗. ประชาชนได้รับความช่วยเหลือจากสาธารณสุข
๘. ไม่มีเกิดอาชญากรรมภายในพื้นที่
๙. ปัญหาไข้เลือดออกลดลง
๑๐. ชยะในชุมชนมีวิธีการจัดการที่ถูกต้อง

๑๑. ประชาชนได้รับความรู้เกี่ยวกับการสาธารณสุข
๑๒. ประชาชนได้รับความรู้เกี่ยวกับการป้องกันภัย
๑๓. ประชาชนได้มีส่วนร่วมในการดำเนินงานต่างๆ ของเทศบาล
๑๔. ประชาชนได้รับบริการจากงานบริการต่างๆ ของเทศบาลด้วยความสะดวก

สำหรับในปีงบประมาณ พ.ศ. ๒๕๖๐ ผลที่คาดว่าจะได้รับเพิ่มขึ้น มีดังนี้

๑. ประชาชนมีถนนที่มีคุณภาพดีขึ้นสำหรับการสัญจรไปมาในเขตเทศบาลทั้งหมด
๒. ประชาชนได้รับการฝึกอบรมอาชีพเพื่อนำไปประกอบอาชีพเพิ่มรายได้ให้กับครัวเรือน
๓. ชุมชนในเขตเทศบาลมีระบบระบายน้ำเพิ่มมากขึ้น
๔. การกำจัดขยะมีประสิทธิภาพมากขึ้น

๒.๒ ผลกระทบ

ในการดำเนินงานของเทศบาลปีงบประมาณ พ.ศ. ๒๕๕๗ - ๒๕๖๐ สามารถดำเนินการได้ตามที่ประชาชนต้องการเฉลี่ย ๓ ปี ร้อยละ ๗๓.๓๓ ซึ่งการดำเนินงานนั้นก็สามารถส่งผลกระทบต่อชุมชนในเขตเทศบาล ดังนี้

๑. การก่อสร้างถนนเพิ่มขึ้นในเขตเทศบาล ทำให้การระบายน้ำได้ช้าเกิดน้ำท่วมขังในบางจุดทำให้เทศบาลต้องเร่งก่อสร้างวางระบายน้ำเพิ่มขึ้นเพื่อแก้ไขปัญหาดังกล่าว
๒. การพัฒนาเจริญขึ้นทำให้การขยายตัวทางเศรษฐกิจเพิ่มขึ้นไปด้วย ส่งผลให้เกิดเป็นชุมชนแออัด ก่อให้เกิดโรคระบาด เช่น ไข้เลือดออก โรคมือ เท้า ปาก เป็นต้น
๓. เมื่อประชาชนเพิ่มมากขึ้น แต่หน่วยบริการด้านสาธารณสุขมีไม่เพียงพอต่อความต้องการทำให้ไม่ได้รับความสะดวกในการใช้บริการ
๔. การก่อสร้างทางระบายน้ำในชุมชนสามารถระบายน้ำได้ แต่ผลกระทบคือปลายทางที่เป็นพื้นที่การเกษตรได้รับความเสียหาย เพาะปลูกไม่ได้ เป็นแหล่งสะสมเชื้อโรคต่างๆ

๓. สรุปปัญหาอุปสรรคการดำเนินงานที่ผ่านมาและแนวทางการแก้ไข

ปีงบประมาณ พ.ศ. ๒๕๕๗ - ๒๕๖๐

➤ ปีงบประมาณ พ.ศ. ๒๕๕๗

ปัญหา

- ๑) เจ้าหน้าที่ยังขาดความรู้ความเข้าใจในเรื่องของระเบียบ กฎหมาย เท่าที่ควร
- ๒) เครื่องมือ เครื่องใช้ เทคโนโลยีในการทำงานมีไม่เพียงพอและไม่ทันสมัย
- ๓) ชุมชนในเขตเทศบาลมีปัญหาคือจะต้องแก้ไขอยู่เป็นจำนวนมาก
- ๔) ประชาชนมีความต้องการซึ่งความต้องการดังกล่าวมีเป็นจำนวนมาก
- ๕) ประชาชนยังไม่เข้าใจขอบเขตอำนาจหน้าที่ของเทศบาลที่จะสามารถดำเนินการได้

อุปสรรค

- ๑) การขาดความรู้เรื่องของระเบียบ กฎหมาย อีกทั้ง เครื่องมือ เครื่องใช้ เทคโนโลยีในการทำงานมีไม่เพียงพอและไม่ทันสมัย ทำให้เกิดอุปสรรคในการดำเนินงานเป็นอย่างยิ่ง
- ๒) เทศบาลมีงบประมาณไม่เพียงพอต่อการดำเนินงานแก้ไขปัญหาของประชาชน
- ๓) เทศบาลสามารถดำเนินการได้เฉพาะตามอำนาจหน้าที่

➤ **แนวทางการแก้ไข**

(๑) **การดำเนินงานของเทศบาล**

- ๑) การจัดทำแผนพัฒนาสามปีควรพิจารณาใช้แผนยุทธศาสตร์การพัฒนามาเป็นกรอบในการจัดทำแผนพัฒนาสามปีและให้มีความสอดคล้องกัน
- ๒) การดำเนินงานของเทศบาลควรจะเป็นไปตามแผนพัฒนาสามปี กล่าวคือควรพิจารณาโครงการ/กิจกรรม ที่บรรจุในแผนพัฒนาสามปีมาพิจารณาดำเนินการ
- ๓) ไม่ควรบรรจุโครงการ/กิจกรรม ที่ไม่อยู่ในอำนาจหน้าที่ ในแผนพัฒนาสามปี
- ๔) ควรพิจารณาโครงการ/กิจกรรม ที่สามารถดำเนินการได้ในปีงบประมาณนั้น
- ๕) ควรพิจารณาดำเนินงานโครงการ/กิจกรรมที่ประชาชนได้รับความเดือดร้อนมากที่สุด เช่น การแก้ไขปัญหาเรื่องน้ำประปา

(๒) **การบริการประชาชน**

- ๑) ควรพิจารณาจัดบริการประชาชนในเชิงรุกมากขึ้น เพื่อให้ประชาชนได้รับความสะดวก รวดเร็วและถูกต้อง ในการบริการของเทศบาล
- ๒) เจ้าหน้าที่เทศบาลควรยิ้มแย้ม แจ่มใส และพูดจาสุภาพต่อประชาชน
- ๓) ควรสร้างความสัมพันธ์ระหว่างเทศบาลกับประชาชน เพื่อให้เกิดความเข้าใจ
- ๔) ควรสร้างภาพลักษณ์ที่ดีให้เกิดขึ้นกับเทศบาล

➤ **ปีงบประมาณ พ.ศ. ๒๕๕๘**

ปัญหา

- ๑) การจัดทำแผนพัฒนาสามปีของเทศบาลยังมีบางโครงการ/กิจกรรมที่ไม่สอดคล้องกับแผนยุทธศาสตร์การพัฒนา คือ ไม่มีในแผนยุทธศาสตร์การพัฒนา
- ๒) เทศบาลไม่สามารถบรรจุโครงการ/กิจกรรมในเทศบัญญัติงบประมาณรายจ่ายได้ครบทุกโครงการ/กิจกรรมและครอบคลุมทุกยุทธศาสตร์การพัฒนา
- ๓) เทศบาลไม่สามารถดำเนินการได้ครบทุกโครงการ/กิจกรรมที่ตั้งไว้ในเทศบัญญัติงบประมาณรายจ่าย

อุปสรรค

- ๑) เทศบาลตำบลมาบอำมฤต มีงบประมาณไม่เพียงพอต่อการดำเนินงานแก้ไข ปัญหาและความต้องการของประชาชนในชุมชนได้ทั้งหมด
- ๒) เทศบาลฯ ตั้งงบประมาณในการดำเนินการตามภารกิจแต่ละด้านบางรายการยังไม่เพียงพอและบางรายการมากเกินไป ทำให้ต้องโอนเพิ่ม โอนลด และตั้งจ่ายรายการใหม่

➤ **แนวทางการแก้ไข**

(๑) **การดำเนินงานของเทศบาล**

- ๑) การจัดทำแผนพัฒนาสามปีควรพิจารณางบประมาณและคำนึงถึงสถานการณ์การคลังในการพิจารณาโครงการ/กิจกรรม ที่จะบรรจุในแผนพัฒนาสามปี
- ๒) ควรเร่งรัดให้มีการดำเนินโครงการ/กิจกรรม ที่ตั้งในเทศบัญญัติงบประมาณรายจ่ายให้สามารถดำเนินการได้ในปีงบประมาณนั้น
- ๓) เทศบาลควรพิจารณาตั้งงบประมาณให้เพียงพอและเหมาะสมกับกับภารกิจแต่ละด้านที่จะต้องดำเนินการ ซึ่งจะช่วยลดปัญหาในการโอนเพิ่ม โอนลด โอนตั้งจ่ายรายการใหม่
- ๔) ควรพิจารณาดำเนินงานโครงการ/กิจกรรมที่ประชาชนได้รับความเดือดร้อนมากที่สุด เช่น การแก้ไขปัญหาเรื่องน้ำประปา การขาดแคลนน้ำในการอุปโภค-บริโภค

(๒) การบริการประชาชน

- ๑) ควรพิจารณาจัดบริการประชาชนในเชิงรุกมากขึ้น เพื่อให้ประชาชนได้รับความสะดวก รวดเร็วและถูกต้อง ในการบริการของเทศบาล
- ๒) เจ้าหน้าที่เทศบาลควรยิ้มแย้ม แจ่มใส และพูดจาสุภาพต่อประชาชน
- ๓) ควรสร้างความสัมพันธ์ระหว่างเทศบาลกับประชาชน เพื่อให้เกิดความเข้าใจ
- ๔) ควรสร้างภาพลักษณ์ที่ดีให้เกิดขึ้นกับเทศบาล

➤ **ปีงบประมาณ พ.ศ. ๒๕๕๙**

ปัญหา

- ๑) เทศบาลตำบลมาอำมฤต ได้รับการจัดสรรงบประมาณรายรับบางประเภทและเงินอุดหนุนทั่วไปจากรัฐบาลน้อยกว่าปีที่ผ่านมา ซึ่งไม่ได้รับตามที่ตั้งประมาณการรายรับไว้ในงบประมาณรายจ่ายประจำปี ทำให้ไม่สามารถดำเนินการโครงการได้ทั้งหมด
- ๒) เครื่องมือ เครื่องใช้ เทคโนโลยีในการทำงานยังมีไม่เพียงพอต่อการดำเนินการ
- ๓) ชุมชนในเขตเทศบาลมีปัญหาที่จะต้องแก้ไขอยู่เป็นจำนวนมาก
- ๔) ประชาชนมีความต้องการซึ่งความต้องการดังกล่าวมีเป็นจำนวนมาก

อุปสรรค

- ๑) อำนาจหน้าที่มีข้อจำกัดทำให้ไม่สามารถดำเนินการได้

➤ **แนวทางการแก้ไข**

(๑) การดำเนินงานของเทศบาล

- ๑) การจัดทำแผนพัฒนาสามปีควรพิจารณาใช้แผนยุทธศาสตร์การพัฒนามาเป็นกรอบในการจัดทำแผนพัฒนาสามปีและให้มีความสอดคล้องกัน
- ๒) การจัดทำแผนพัฒนาสามปีควรพิจารณางบประมาณและคำนึงถึงสถานการณ์คลังในการพิจารณาโครงการ/กิจกรรม ที่จะบรรจุในแผนพัฒนาสามปี
- ๓) ควรเร่งรัดให้มีการดำเนินโครงการ/กิจกรรม ที่ตั้งในเทศบัญญัติงบประมาณรายจ่ายให้สามารถดำเนินการได้ในปีงบประมาณนั้น
- ๔) เทศบาลควรพิจารณาดังงบประมาณให้เพียงพอและเหมาะสมกับกับภารกิจแต่ละด้านที่จะต้องดำเนินการ ซึ่งจะช่วยลดปัญหาในการโอนเพิ่ม โอนลด โอนตั้งจ่ายรายการใหม่

(๒) การบริการประชาชน

- ๑) ควรพิจารณาจัดบริการประชาชนในเชิงรุกมากขึ้น เพื่อให้ประชาชนได้รับความสะดวก รวดเร็วและถูกต้อง ในการบริการของเทศบาล



ยุทธศาสตร์องค์ปกครองส่วนท้องถิ่น

ส่วนที่ ๓ ยุทธศาสตร์องค์กรปกครองส่วนท้องถิ่น

๑. ความสัมพันธ์ระหว่างแผนพัฒนาระดับมหภาค

๑.๑ แผนยุทธศาสตร์ชาติ ๒๐ ปี

การจัดทำแผนพัฒนาท้องถิ่นสี่ปีของเทศบาลมีความสัมพันธ์กับแผนยุทธศาสตร์ชาติ ๒๐ ปี โดยมุ่งเน้นเพื่อขับเคลื่อนการพัฒนาประเทศไปสู่ความมั่นคง มั่งคั่ง และยั่งยืน โดยแผนยุทธศาสตร์ชาติ ๒๐ ปี ของประเทศไทยกำลังอยู่ระหว่างการเสนอร่างกรอบยุทธศาสตร์ชาติต่อที่ประชุมคณะกรรมการจัดทำยุทธศาสตร์ชาติ ซึ่งขณะนี้อยู่ระหว่างการดำเนินการปรับปรุงร่างกรอบยุทธศาสตร์ชาติตามมิติที่ประชุมคณะกรรมการจัดทำร่างยุทธศาสตร์ชาติ โดยร่างกรอบยุทธศาสตร์ชาติ ๒๐ ปี(พ.ศ.๒๕๖๐-๒๕๗๙) สรุปลงได้ ดังนี้

ยุทธศาสตร์ชาติ : กรอบการพัฒนาระยะยาว

เพื่อให้บรรลุวิสัยทัศน์
"ประเทศไทยมีความมั่นคง มั่งคั่ง ยั่งยืน เป็นประเทศพัฒนาแล้ว ด้วยการพัฒนาตามปรัชญาของเศรษฐกิจพอเพียง"
นำไปสู่การพัฒนาให้คนไทยมีความสุข
และตอบสนองต่อการบรรลุ
จึงผลประโยชน์แห่งชาติ ในการที่จะพัฒนาคุณภาพชีวิต
สร้างรายได้ระดับสูงเป็นประเทศพัฒนาแล้ว และ สร้าง
ความสุขของคนไทย **สังคมมีความมั่นคง เสมอภาคและเป็นธรรม** ประเทศสามารถแข่งขันได้ในระบบเศรษฐกิจ



ความเชื่อมโยงของยุทธศาสตร์ชาติกับแผนในระดับต่างๆ

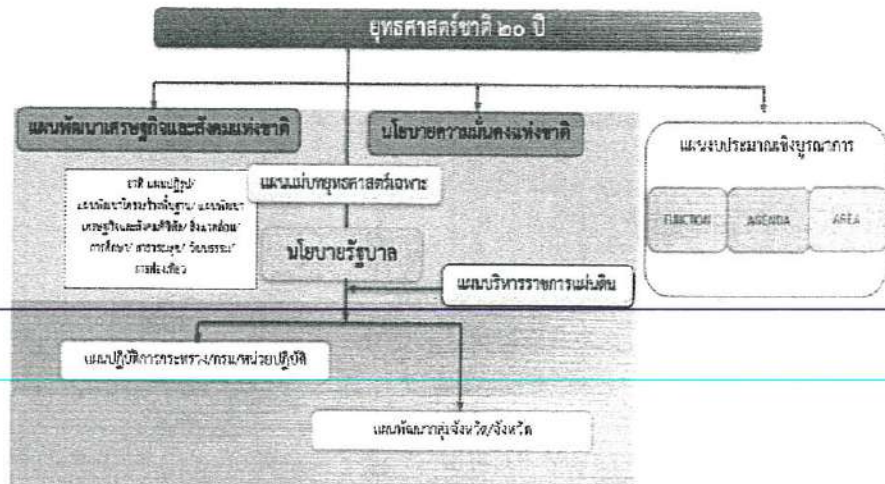

๑. ความเป็นมา

คณะรัฐมนตรีได้มีมติเมื่อวันที่ ๓๐ มิถุนายน ๒๕๕๘ เห็นชอบให้มีการจัดตั้งคณะกรรมการจัดทำยุทธศาสตร์ชาติ มีอำนาจหน้าที่ในการจัดทำร่างยุทธศาสตร์ชาติระยะ ๒๐ ปี เพื่อใช้ในการขับเคลื่อนการพัฒนาประเทศสู่ความมั่นคง มั่งคั่ง และยั่งยืน และให้เสนอร่างยุทธศาสตร์ชาติระยะ ๒๐ ปี ให้คณะรัฐมนตรีพิจารณาให้ความเห็นชอบเพื่อใช้เป็นกรอบในการดำเนินงานในระยะที่ ๒ ของรัฐบาล (ปี ๒๕๕๘-๒๕๕๙) และกรอบการปฏิรูปในระยะที่ ๓ (ปี ๒๕๖๐ เป็นต้นไป) คณะกรรมการจัดทำยุทธศาสตร์ชาติได้แต่งตั้งคณะอนุกรรมการ ๒ คณะ ได้แก่ (๑) คณะอนุกรรมการจัดทำยุทธศาสตร์และกรอบการปฏิรูป เพื่อจัดทำร่างกรอบยุทธศาสตร์ชาติระยะ ๒๐ ปี และ (๒) คณะอนุกรรมการจัดทำแผนปฏิบัติการตามแนวทางการปฏิรูปประเทศเพื่อจัดทำร่างแผนปฏิบัติการตามแนวทางการปฏิรูปประเทศ (Roadmap) ภายใต้ยุทธศาสตร์ชาติระยะ ๒๐ ปี

คณะอนุกรรมการจัดทำยุทธศาสตร์และกรอบการปฏิรูปได้ดำเนินการยกร่างกรอบยุทธศาสตร์ชาติระยะ ๒๐ ปี ตามแนวทางที่คณะรัฐมนตรีกำหนด โดยได้มีการนำความคิดเห็นและข้อเสนอแนะจากกรรมการจัดทำยุทธศาสตร์ชาติที่มาจากหลายภาคส่วน ได้แก่ ภาคราชการ ภาคเอกชน ภาคการเมือง และนักวิชาการ รวมถึงได้พิจารณานำข้อคิดเห็นจากสภาปฏิรูปแห่งชาติ และความคิดเห็นจากภาคประชาชนมาเป็นข้อมูลในการยกร่างยุทธศาสตร์ชาติด้วย และได้นำเสนอร่างกรอบยุทธศาสตร์ชาติระยะ ๒๐ ปี ต่อที่ประชุมคณะกรรมการจัดทำยุทธศาสตร์ชาติ ซึ่งขณะนี้อยู่ระหว่างการดำเนินการปรับปรุงร่างกรอบยุทธศาสตร์ชาติตามมติที่ประชุมคณะกรรมการจัดทำยุทธศาสตร์ชาติ

ในการดำเนินการขั้นต่อไป คณะกรรมการจัดทำยุทธศาสตร์ชาติจะนำเสนอร่างกรอบยุทธศาสตร์ชาติเพื่อขอความเห็นชอบจากคณะรัฐมนตรีและจะได้มีการรับฟังความคิดเห็นจากประชาชน ก่อนที่จะนำเสนอต่อสภานิติบัญญัติแห่งชาติให้ความเห็นชอบกรอบยุทธศาสตร์ชาติมาใช้เป็นกรอบในการกำหนดทิศทางในการบริหารประเทศภายในเดือนตุลาคม ๒๕๕๙ ซึ่งเป็นช่วงเวลาของการประกาศใช้แผนพัฒนาเศรษฐกิจและสังคมแห่งชาติ ฉบับที่ ๑๒ (ตุลาคม ๒๕๕๙ - กันยายน ๒๕๖๔) นอกจากนี้หน่วยงานต่างๆ จะได้นำแผนพัฒนาเศรษฐกิจและสังคมแห่งชาติ ซึ่งเป็นแผนระยะ ๕ ปี มาถ่ายทอดลงสู่แผนปฏิบัติการระดับกระทรวงและแผนพัฒนารายสาขาในระหว่างที่กลไกการจัดทำยุทธศาสตร์ชาติตามร่างรัฐธรรมนูญฉบับใหม่อยู่ระหว่างการดำเนินการ ซึ่งคาดว่าจะดำเนินการแล้วเสร็จภายในเดือนกรกฎาคม ๒๕๖๐

๒. สาระสำคัญ

๒.๑ สภาพแวดล้อม

ในช่วงทศวรรษที่ผ่านมา กระแสการเปลี่ยนแปลงที่เกิดขึ้นในโลกเป็นไปอย่างรวดเร็ว และในหลากหลายมิติทำให้ภูมิทัศน์ของโลกเปลี่ยนแปลงไปอย่างมีนัยสำคัญ โดยก่อให้เกิดโอกาสทั้งในด้านเศรษฐกิจ สังคม สิ่งแวดล้อม เทคโนโลยี และการเมืองของประเทศไทยแต่ขณะเดียวกันท่ามกลางความเปลี่ยนแปลงในด้านต่างๆ ก็มีปัจจัยเสี่ยงและภัยคุกคามที่ต้องบริหารจัดการด้วยความยากลำบากมากขึ้น กระแสนิยมและการเปลี่ยนแปลงภูมิทัศน์เศรษฐกิจของโลกได้ส่งผลให้โครงสร้างเศรษฐกิจของประเทศไทยซึ่งเดิมมีโครงสร้างเศรษฐกิจในระบบ “เกษตรแบบพึ่งตนเอง” ต้องปรับตัวและเปลี่ยนไปเป็นระบบเศรษฐกิจที่ “พึ่งพาอุตสาหกรรมและการส่งออก” การพัฒนาในภาคเกษตรล่าช้ากว่าฐานการผลิตอื่นๆ ที่อาศัยเทคโนโลยีสมัยใหม่มากขึ้นตามลำดับโดยเฉพาะอย่างยิ่งภายใต้อิทธิพลของกระแสโลกาภิวัตน์และความก้าวหน้าอย่างรวดเร็วของเทคโนโลยีสารสนเทศ จึงมีปัญหาค่าความเหลื่อมล้ำทางด้านรายได้ระหว่างภาคการเกษตรกับภาคอุตสาหกรรมและระหว่างสังคมในเมืองและชนบทขยายวงกว้างขึ้น และปัญหาค่าความยากจนกระจุกตัวในกลุ่มเกษตรกรรายย่อยและในภาคชนบท รวมทั้งโอกาสในการเข้าถึงข้อมูลข่าวสาร องค์ความรู้ แหล่งทุน และบริการทางสังคมที่มีคุณภาพ

สำหรับประชาชนที่อยู่ในพื้นที่ห่างไกลก็มีในวงแคบกว่า ในขณะที่การใช้เทคโนโลยีในภาคอุตสาหกรรมและบริการเองก็นับว่ายังอยู่ในกลุ่มประเทศที่ใช้เทคโนโลยีในระดับกลางๆ ซึ่งส่วนใหญ่ไม่สามารถพัฒนาได้เองภายในประเทศ ต้องนำเข้ามาจากต่างประเทศ โดยรวมประเทศไทยจึงยังใช้วัตถุดิบและแรงงานเข้มข้นในการเป็นจุดแข็งในการแข่งขันและขับเคลื่อนการเจริญเติบโตนอกจากนั้น ในอีกด้านหนึ่งการเปลี่ยนแปลงภูมิทัศน์ของโลกและแรงขับเคลื่อนของเทคโนโลยีสมัยใหม่รวมทั้งความเชื่อมโยงอย่างใกล้ชิดของสังคมโลกได้ทำให้เกิดภัยคุกคามและความเสี่ยงด้านอื่นๆ ที่ซับซ้อนขึ้น อาทิ การก่อการร้าย โรคระบาด เครือข่ายยาเสพติดข้ามชาติ และการก่อการร้าย อาชญากรรมข้ามชาติในรูปแบบต่างๆ ขณะที่การเปลี่ยนแปลงภูมิอากาศโลกก็มีความผันผวนรุนแรงขึ้น ซึ่งล้วนแล้วเป็นความเสี่ยงในการดำรงชีวิตของประชาชน การบริหารจัดการทางธุรกิจ และการบริหารราชการแผ่นดินของภาครัฐ

นอกจากนั้นในช่วงต้นศตวรรษที่ ๒๑ กระแสโลกาภิวัตน์ได้ทำให้ภูมิทัศน์ทางด้านเศรษฐกิจและสังคมของโลกเปลี่ยนแปลงจากเศรษฐกิจสังคมอุตสาหกรรมมุ่งสู่เศรษฐกิจสังคมดิจิทัล ในขณะที่โอกาสทางเศรษฐกิจขยายเพิ่มขึ้น แต่ช่องว่างทางสังคมก็ยิ่งกว้างขึ้นรวมถึงช่องว่างทางดิจิทัล (digital divide) ถ้าหากไม่สามารถลดลงก็จะยิ่งทำให้ความเหลื่อมล้ำทางรายได้และโอกาสทางเศรษฐกิจและสังคมมีความแตกต่างมากขึ้น ประกอบกับในอนาคต ๒๐ ปีข้างหน้าสภาพแวดล้อมทั้งภายในและภายนอกประเทศจะมีการเปลี่ยนแปลงอย่างมีนัยสำคัญในทุกมิติ เงื่อนไขภายนอกที่สำคัญต่อการพัฒนาประเทศไทยในอนาคต ได้แก่ กระแสโลกาภิวัตน์ที่เข้มข้นขึ้นอย่างต่อเนื่องและมีความเสี่ยงและท้าทายต่อการปรับตัวมากขึ้นจากการเคลื่อนย้ายอย่างเสรีและรวดเร็วของผู้คน เงินทุน ข้อมูลข่าวสารองค์ความรู้และเทคโนโลยี และสินค้าและบริการ ขณะเดียวกันการรวมกลุ่มเศรษฐกิจในภูมิภาคนำไปสู่ความเชื่อมโยงทุกระบบในขณะที่ศูนย์รวมอำนาจทางเศรษฐกิจโลกเคลื่อนย้ายมาสู่เอเชียภายใต้สภาพแวดล้อมทางเศรษฐกิจโลกซึ่งในช่วงระยะ ๑๐ ปีข้างหน้าจะยังคงได้รับผลกระทบจากปัจจัยสำคัญหลายประการทั้งปัญหาต่อเนื่องจากวิกฤติการณ์ทางเศรษฐกิจโลกในช่วงปี ๒๕๕๑ - ๒๕๕๒ และวิกฤติการณ์ในกลุ่มประเทศยูโรโซนที่ทำให้ระดับหนี้สาธารณะในประเทศต่างๆ เพิ่มสูงขึ้นและกลายเป็นความเสี่ยงต่อความยั่งยืนทางการคลัง ขณะที่จะมีผลพวงต่อเนื่องจากการดำเนินมาตรการขยายปริมาณเงินขนาดใหญ่ในสหรัฐฯ ยุโรป และญี่ปุ่น ซึ่งเป็นความเสี่ยงให้เกิดภาวะเงินเฟ้อได้เมื่อเศรษฐกิจฟื้นตัวเต็มที่ รวมทั้งอาจจะมีความผันผวนของการเคลื่อนย้ายเงินทุนระหว่างประเทศ นอกจากนี้การพัฒนาด้านเทคโนโลยีสารสนเทศเข้าสู่จุดอิ่มตัวมากขึ้น ขณะที่การพัฒนาเทคโนโลยีใหม่ที่จะช่วยให้ประสิทธิภาพการผลิตของโลกเพิ่มขึ้นขนานใหญ่และเป็นวงกว้าง เช่นที่เคยเกิดขึ้นในช่วงการปฏิวัติอุตสาหกรรมยังไม่มีแนวโน้มการก่อตัวที่ชัดเจน แต่ก็มีแนวโน้มของการพัฒนาเทคโนโลยีในรูปแบบใหม่ๆ ที่จะเปิดโอกาสสำหรับการพัฒนาเศรษฐกิจรูปแบบใหม่ๆ ซึ่งภายใต้เงื่อนไขดังกล่าว เศรษฐกิจโลกในช่วง ๑๐ ปีข้างหน้ามีแนวโน้มที่จะขยายตัวกว่าเฉลี่ยร้อยละ ๕.๑ ในช่วง ๕ ปีก่อนวิกฤติเศรษฐกิจโลก (๒๕๔๖ - ๒๕๕๐) สถานการณ์ที่ตลาดโลกขยายตัวช้า แต่ประเทศต่างๆ ขยายกำลังการผลิตเพื่อยกระดับศักยภาพการผลิต การแข่งขันในตลาดโลกจะมีความรุนแรงขึ้น ขณะเดียวกันการลดลงของประชากรไทยในระยะ ๑๐ - ๑๕ ปี ข้างหน้านี้ จะทำให้ขนาดของตลาดในประเทศขยายตัวช้าลง เงื่อนไขดังกล่าวเป็นความเสี่ยงสำหรับอนาคตของเศรษฐกิจไทยในระยะยาว หากประเทศไทยไม่เร่งปรับโครงสร้างเพื่อแก้ปัญหาจุดอ่อนและเสริมจุดแข็งให้สัมฤทธิ์ผล

ในด้านความมั่นคงของโลกก็กำลังก้าวเข้าสู่ช่วงเปลี่ยนผ่านที่สำคัญจากการปรับดุลอำนาจของสหรัฐฯ เพื่อพยายามคงบทบาทผู้นำโลกและเพื่อคานอิทธิพลและบทบาทของจีนและรัสเซียที่เพิ่มมากขึ้นในเอเชียและยุโรปนั้น น่าจะมีผลทำให้บรรยากาศด้านความมั่นคงของโลกในช่วงปี ๒๕๖๐ - ปี ๒๕๗๙ มีลักษณะผสมผสานกันทั้งความร่วมมือและความขัดแย้ง โดยขึ้นอยู่กับปัจจัยผลประโยชน์แห่งชาติทั้งในระดับทวีปภาคีและพหุภาคีเป็นองค์ประกอบสำคัญในการกำหนดนโยบายของประเทศและกลุ่มประเทศ สำหรับการเปลี่ยนแปลงด้านเทคโนโลยีอย่างรวดเร็วจะเป็นเงื่อนไข

สำคัญสำหรับอนาคตของโลกและประเทศไทยเช่นกัน โดยเฉพาะอย่างยิ่งเทคโนโลยีสมัยใหม่ที่เป็นอัจฉริยะจะกระทบการดำรงชีวิตของคนและทำให้เกิดธุรกิจรูปแบบใหม่ รวมทั้งเกิดการเชื่อมต่อและการบรรจบกันของเทคโนโลยีก้าวหน้าอุตสาหกรรม และผลิตภัณฑ์ ซึ่งประเทศไทยจะต้องลงทุนด้านทรัพยากรมนุษย์และการวิจัยให้สามารถพัฒนาเทคโนโลยีสมัยใหม่ได้ เงื่อนไขการผลิตและการบริโภคที่เป็นมิตรกับสิ่งแวดล้อมก็จะเป็นเกณฑ์มาตรฐานที่กดดันให้ประเทศไทยต้องปรับเปลี่ยนไปสู่สังคมสีเขียวโดยการพัฒนาและนำเทคโนโลยีสีเขียวมาใช้ก็จะมีส่วนสำคัญ และช่วยแก้ปัญหาการลดลงของทรัพยากรต่างๆ รวมทั้งน้ำมัน ซึ่งแม้ราคาจะลดลงแต่มีผลกระทบต่อสภาพแวดล้อม จึงต้องผลักดันให้มุ่งสู่การผลิตพลังงานทดแทนในรูปแบบต่างๆ รวมทั้งพืชพลังงานที่อาจจะส่งผลกระทบต่อความมั่นคงทางอาหารของโลก

นอกจากนั้น ยังมีข้อจำกัดและความเสี่ยงสำคัญจากการเข้าสู่สังคมสูงวัยของโลกและภาวะภูมิอากาศเปลี่ยนแปลงผันผวนและภาวะโลกร้อน ทั้งนี้โครงสร้างประชากรโลกที่เข้าสู่สังคมสูงวัย แม้จะส่งผลให้เกิดโอกาสทางธุรกิจใหม่ๆ แต่มีความเสี่ยงให้เกิดการแย่งชิงแรงงานและเงินทุน รวมทั้งมีแรงกดดันต่อการใช้จ่ายงบประมาณด้านสวัสดิการและสาธารณสุขเพิ่มขึ้นในหลายๆ ประเทศ กลายเป็นความเสี่ยงด้านการคลังที่สำคัญ สำหรับภาวะโลกร้อนและการเปลี่ยนแปลงสภาพภูมิอากาศที่ผันผวนก่อให้เกิดภัยธรรมชาติที่ทวีความรุนแรงมากขึ้นนั้น ก่อให้เกิดต้องมีการปรับเปลี่ยนรูปแบบการดำเนินธุรกิจ การดำรงชีวิต การผลิตและการบริโภคที่เป็นมิตรต่อสิ่งแวดล้อมมากขึ้น ในขณะที่ความพยายามในการกระจายความเจริญและการพัฒนาให้มีความทั่วถึงมากขึ้น ประกอบกับจำนวนประชากรที่เพิ่มขึ้นจะส่งผลให้ความเป็นเมืองเติบโตอย่างต่อเนื่อง ตามมาด้วยการมีข้อกำหนดของรูปแบบและกฎเกณฑ์ที่เกี่ยวข้องกับลักษณะการใช้พื้นที่ และความเป็นมิตรต่อสิ่งแวดล้อม ภายใต้เงื่อนไขการเปลี่ยนแปลงดังกล่าว การยึดถือหลักการบริหารจัดการที่ดีทั้งในภาครัฐและภาคธุรกิจ เอกชน การใช้ระบอบประชาธิปไตย และการปฏิบัติให้เป็นไปตามสิทธิมนุษยชนจะเข้มข้นมากขึ้น

สำหรับสถานการณ์และสภาพแวดล้อมภายในประเทศไทยนั้น ผลของการพัฒนาตั้งแต่อดีตถึงปัจจุบันทำให้ประเทศไทยมีระดับการพัฒนาที่สูงขึ้นตามลำดับ โดยถูกจัดอยู่ในกลุ่มประเทศระดับรายได้ปานกลางมาตั้งแต่ปี ๒๕๓๑ และได้ขยับสูงขึ้นมาอยู่ในกลุ่มบนของกลุ่มประเทศระดับรายได้ปานกลางตั้งแต่ปี ๒๕๕๓ และล่าสุดในปี ๒๕๕๗ รายได้ประชาชาติต่อหัวเพิ่มขึ้นเป็น ๕,๗๓๙.๒ ดอลลาร์ สหรัฐต่อปีฐานการผลิตและบริการหลากหลายขึ้น ฐานการส่งออกสินค้าอุตสาหกรรมใหญ่ขึ้นมาก หลายสาขาการผลิตและบริการสามารถแข่งขันและมีส่วนแบ่งในตลาดโลก สูงขึ้นและสร้างรายได้เงินตราต่างประเทศในระดับสูง อาทิ กลุ่มยานยนต์ อิเล็กทรอนิกส์และเครื่องใช้ไฟฟ้า อุตสาหกรรมอาหาร สินค้าเกษตร การท่องเที่ยว และบริการด้านสุขภาพ ฐานเศรษฐกิจที่ใหญ่ขึ้นส่งผลให้การจ้างงานเพิ่มขึ้นเป็น ๓๘.๑ ล้านคนจากประชากรวัยแรงงาน ๓๘.๖ ล้านคน อัตราการว่างงานเฉลี่ยไม่ถึงร้อยละ ๑ ปัญหาความยากจนจึงลดลงตามลำดับจากร้อยละ ๒๐.๐ ในปี ๒๕๕๐ เป็นร้อยละ ๑๐.๙ ในปี ๒๕๕๖ คุณภาพชีวิตดีขึ้นในทุกๆ ด้าน โอกาสการได้รับการศึกษา บริการสาธารณสุข บริการสาธารณสุขและโครงสร้างพื้นฐานต่างๆ และการคุ้มครองทางสังคม อื่นๆ รวมถึงการเข้าถึงทรัพยากรต่างๆ มีความครอบคลุมและมีคุณภาพดีขึ้นตามลำดับ ในขณะเดียวกัน ประเทศไทยก็มีความเป็นสากลมากขึ้น ความร่วมมือระหว่างประเทศไทยกับนานาชาติทั้งในรูปแบบของทวิภาคีและพหุภาคีเพื่อเป็นกลไกและช่องทางในการสนับสนุนการพัฒนาเศรษฐกิจ สังคม และการเมืองของประเทศก็มีความก้าวหน้าไปมาก รวมทั้งกรอบความร่วมมือที่ช่วยทำให้ประเทศไทยสามารถยกระดับมาตรฐานต่างๆ ไปสู่ระดับสากลก็มีความคืบหน้ามากขึ้น

นอกจากนั้น ประสบการณ์ในช่วงวิกฤตเศรษฐกิจและการเงินในปี ๒๕๔๐ - ๒๕๔๑ ได้ส่งผลให้ภาครัฐและภาคเอกชนปรับตัวในการบริหารความเสี่ยงและสร้างภูมิคุ้มกัน ให้ดีขึ้นตามแนวความคิดการบริหารจัดการที่ดีอันได้แก่ การดำเนินการที่มีประสิทธิภาพ โปร่งใส รับผิดชอบและ

ตรวจสอบได้อย่างเป็นระบบดีขึ้น มีการกำกับดูแลวินัยทางการเงินการคลังที่กำหนดกรอบของควม
ยั่งยืนทางการคลังเป็นแนวปฏิบัติที่ดีขึ้นและฐานะการคลังมีความมั่นคงมากขึ้น และฐานะเงินสำรอง
ระหว่างประเทศอยู่ในระดับสูง มีการปรับปรุงในเรื่องกฎหมาย กฎระเบียบต่างๆ ให้มีการดำเนินการ
อย่างเป็นระบบมากขึ้น มีการสร้างความเป็นธรรมให้กับกลุ่มต่างๆ สามารถคุ้มครองผู้บริโภคและ
ประชาชนจากการถูกเอารัดเอาเปรียบได้ดีขึ้น ช่วยสร้างบรรยากาศของการแข่งขันในตลาด และ
สนับสนุนให้การดำเนินธุรกิจในประเทศไทยมีความสะดวกคล่องตัวมากขึ้น

แต่ประเทศไทยก็ยังมีจุดอ่อนในเชิงโครงสร้างหลายด้านทั้งทางเศรษฐกิจ สังคม และ
การเมือง จุดอ่อนสำคัญของประเทศไทยได้แก่ โครงสร้างประชากรสูงอายุมากขึ้นตามลำดับ แต่
คุณภาพคนโดยเฉลี่ยยังต่ำและการออมไม่เพียงพอ ประเทศขาดแคลนแรงงานทั้งในกลุ่มทักษะฝีมือสูง
และกลุ่มทักษะฝีมือระดับล่าง ผลผลิตภาพแรงงานโดยเฉลี่ยยังต่ำ ทั้งระบบเศรษฐกิจมีผลิตภาพการผลิต
รวมต่อ ต้องอาศัยการเพิ่มปริมาณเป็นแรงขับเคลื่อนหลัก ขณะที่โครงสร้างเศรษฐกิจมีส่วนภาค
การค้าระหว่างประเทศต่อขนาดของเศรษฐกิจสูงกว่าเศรษฐกิจภายในประเทศมาก จึงมีความอ่อนไหว
และผันผวนตามปัจจัยภายนอกเป็นสำคัญ ฐานการผลิตเกษตรและบริการมีผลิตภาพการผลิตต่ำ โดยที่
การใช้ข้อดีความรู้ เทคโนโลยี และนวัตกรรมเพื่อการเพิ่มมูลค่ายังมีน้อย การลงทุนเพื่อการวิจัยและ
พัฒนายังไม่เพียงพอ การวิจัยที่ดำเนินการไปแล้วไม่ถูกนำมาใช้ให้เกิดประโยชน์เชิงเศรษฐกิจและสังคม
ได้อย่างคุ้มค่า การพัฒนานวัตกรรมมีน้อย สำหรับการดำเนินงานและการบริหารจัดการภาครัฐก็ยัง
ขาดการบูรณาการจึงสิ้นเปลืองงบประมาณ การดำเนินงานเพื่อพัฒนามักขาดความต่อเนื่อง
ประสิทธิภาพต่ำ ขาดความโปร่งใส และขาดความรับผิดชอบ ขณะที่ปัญหาคอร์รัปชันมีเป็นวงกว้าง
การพัฒนาโครงสร้างพื้นฐานและระบบโลจิสติกส์รวมทั้งการบริหารจัดการน้ำยังไม่เป็นระบบโครงข่าย
ที่สมบูรณ์และล่าช้า การบังคับใช้กฎหมายยังขาดประสิทธิผล และกฎระเบียบต่างๆ ล้าสมัยไม่ทันกับ
การเปลี่ยนแปลง คนไทยยังมีปัญหาด้านคุณธรรมจริยธรรม ไม่เคารพสิทธิผู้อื่นและไม่ยึดผลประโยชน์
ส่วนรวมเป็นสำคัญขณะที่ความเหลื่อมล้ำและความแตกแยกในสังคมไทยยังเป็นปัญหาที่ทำนายมาก
รวมทั้งปัญหาในด้านทรัพยากรธรรมชาติและสิ่งแวดล้อมที่เผชิญกับภาวะขยะล้นเมืองและสิ่งแวดล้อม
เสื่อมโทรมลงในทุกด้าน

ทั้งนี้ ปัจจัยและเงื่อนไขภายในประเทศที่จะส่งผลต่ออนาคตการพัฒนาประเทศไทยที่
สำคัญ ได้แก่ การเปลี่ยนแปลงโครงสร้างประชากรสู่สังคมผู้สูงอายุอย่างสมบูรณ์ ในระยะเวลา ๒๐ ปี
ต่อจากนี้ไป จะมีนัยยะที่สำคัญยิ่งต่อการพัฒนาประเทศ กำลังคนในวัยเด็กและวัยแรงงานจะลดลง
ผู้สูงอายุจะเพิ่มขึ้นอย่างรวดเร็วย่อมส่งผลต่อศักยภาพทางเศรษฐกิจของประเทศ รูปแบบการใช้จ่าย
การลงทุนและการออม ตลอดจนค่าใช้จ่ายด้านสุขภาพ ความมั่นคงทางสังคมและคุณภาพชีวิตผู้สูงอายุ
ขณะเดียวกันประเทศไทยก็เผชิญกับข้อจำกัดด้านทรัพยากร ทั้งด้านแรงงานและทรัพยากรธรรมชาติที่
มีนัยยะต่อต้านทุนการผลิตและสภาพแวดล้อมความเป็นอยู่ของประชาชนนอกจากนั้นปัญหาความ
เหลื่อมล้ำในมิติต่างๆ ก็มีนัยยะต่อการสร้างความสามัคคี สมานฉันท์ในสังคม ข้อจำกัดต่อการยกระดับ
ศักยภาพทุนมนุษย์ ความจำเป็นในการลงทุนเพื่อยกระดับบริการทางสังคมและโครงสร้างพื้นฐานที่มี
คุณภาพอย่างทั่วถึง และการปฏิรูปกฎระเบียบและกฎหมายที่ทำให้เกิดความเป็นธรรมและลดความ
เหลื่อมล้ำ และที่สำคัญเงื่อนไขจำเป็นที่ต้องปรับตัวคือ การแก้ปัญหาความอ่อนแอของการบริหาร
ราชการแผ่นดิน ที่ทำให้จำเป็นต้องเร่งปฏิรูประบบราชการและการเมืองเพื่อให้เกิดการบริหาร
ราชการที่ดี

โครงสร้างที่เป็นจุดอ่อนและการบริหารจัดการที่ขาดประสิทธิภาพและความโปร่งใส
ดังกล่าว จะส่งผลให้ประเทศไทยยังต้องเผชิญกับแรงกดดันและความเสี่ยงมากขึ้นภายใต้สถานการณ์ที่
กระแสโลกาภิวัตน์เข้มข้นขึ้น เป็นโลกไร้พรมแดนอย่างแท้จริง โดยที่การเคลื่อนย้ายของผู้คน สินค้า
และบริการ เงินทุน องค์ความรู้เทคโนโลยี ข้อมูลและข่าวสารต่างๆ เป็นไปอย่างเสรี ส่งผลให้การ

แข่งขันในตลาดโลกรุนแรงขึ้นโดยที่ประเทศต่างๆ เร่งผลักดันการเพิ่มผลิตภาพและการพัฒนา นวัตกรรมเพื่อการแข่งขัน ขณะเดียวกันความเสี่ยงและข้อจำกัดที่เกิดจากสภาพภูมิอากาศผันผวน รุนแรงต่อการดำเนินธุรกิจและการดำเนินชีวิตของผู้คนก็เพิ่มขึ้น กฎเกณฑ์และกฎระเบียบของสังคม โลกจึงมีความเข้มงวดมากขึ้นทั้งในเรื่องการปลดปล่อยมลพิษ สิทธิมนุษยชน และกฎระเบียบทางการเงิน เป็นต้นเงื่อนไขต่างๆ ดังกล่าวจะเป็นแรงกดดันให้ประเทศไทยต้องปรับตัวและมีการบริหาร ความเสี่ยงอย่างชาญฉลาดมากขึ้น โดยที่การปรับตัวจะต้องหยั่งรากลึกลงไปถึงการเปลี่ยนแปลงในเชิง โครงสร้างเพื่อแก้จุดอ่อนและควบคู่ไปกับการสร้างกลไกเชิงรุกให้จุดแข็งของประเทศเป็นประโยชน์ สูงสุดแก่ประชาชนส่วนใหญ่ของประเทศ ซึ่งหากไม่สามารถแก้ปัญหาและปฏิรูปให้สัมฤทธิ์ผลได้ใน ระยะเวลา ๔ - ๕ ปีต่อจากนี้ไป ประเทศไทยจะสูญเสียความสามารถในการแข่งขัน รายได้เฉลี่ยของ ประชาชนจะไม่สามารถยกระดับให้ดีขึ้นได้ คุณภาพคนโดยเฉลี่ยจะยังต่ำ และปัญหาความเหลื่อมล้ำ จะรุนแรงขึ้น รวมทั้งทรัพยากรจะร่อยหรอเสื่อมโทรมลงไปอีก และในที่สุดการพัฒนาประเทศจะไม่สามารถยั่งยืนไปได้ในระยะยาว

ทั้งนี้ เงื่อนไขในปัจจุบันและแนวโน้มการเปลี่ยนแปลงในอนาคตในทุกมิติจะส่งผลต่อ อนาคตการพัฒนาประเทศไทยอย่างมากโดยเฉพาะอย่างยิ่งลักษณะในเชิงโครงสร้างทั้งทางเศรษฐกิจ และสังคมภายในประเทศทั้งที่เป็นจุดแข็งและเป็นจุดอ่อนที่จะต้องเผชิญและผสมผสานกับปัจจัย ภายนอกและก่อให้เกิดทั้งโอกาสและความเสี่ยงในหลากหลายมิติ การที่ประเทศไทยจะสามารถ แสวงหาโอกาสจากการพัฒนาของโลกและรับมือกับภัยคุกคามเหล่านี้ได้นั้น จำเป็นจะต้องมีการ วิเคราะห์แนวโน้มการเปลี่ยนแปลงในอนาคตอย่างรอบด้านขณะเดียวกันต้องวิเคราะห์ศักยภาพ ภายในประเทศ เพื่อเตรียมความพร้อมของประเทศต่อการเปลี่ยนแปลงเหล่านั้น โดยที่ประเทศไทย ต้องปฏิรูปและปรับเปลี่ยนอย่างเป็นระบบขนานใหญ่เพื่อให้โครงสร้างทางเศรษฐกิจและสังคมของ ประเทศเหมาะสมกับภูมิทัศน์ใหม่ของโลกยืดหยุ่นปรับตัวได้เร็ว สามารถรับมือกับความเสี่ยงและ ภัยคุกคามแบบใหม่ได้ และสามารถอาศัยโอกาสจากการเปลี่ยนแปลงบริบทโลกมาสร้างประโยชน์สุข ให้กับคนในชาติได้ ไม่ว่าจะเป็นการปรับโครงสร้างเศรษฐกิจและสังคม การลงทุนเพื่อพัฒนาโครงสร้าง พื้นฐาน การพัฒนาทรัพยากรมนุษย์ การปรับเปลี่ยนค่านิยมและวัฒนธรรมการดำรงชีวิตการทำงาน และการเรียนรู้ ซึ่งจำเป็นอย่างยิ่งที่จะต้องอาศัยความร่วมมือจากทุกภาคส่วนในการดำเนินการร่วมกัน อย่างเป็นเอกภาพมีการจัดลำดับความสำคัญและแบ่งหน้าที่รับผิดชอบอย่างชัดเจนของผู้ที่เกี่ยวข้องกับ ประเด็นปัญหานั้นๆ ซึ่งการดำเนินการดังกล่าวจะต้องกำหนดเป็นยุทธศาสตร์การพัฒนาประเทศใน ระยะยาว เพื่อกำหนดวิสัยทัศน์และเป้าหมายการพัฒนาประเทศและกรอบการทำงานของภาคส่วน ต่างๆ เพื่อให้ขับเคลื่อนการพัฒนาประเทศไปสู่เป้าหมายที่กำหนดไว้

ดังนั้น จึงจำเป็นต้องกำหนดยุทธศาสตร์ที่เหมาะสมเพื่อแก้ไขจุดอ่อนและเสริม จุดแข็งให้เอื้อต่อการพัฒนาประเทศ เพื่อให้บรรลุซึ่งเป้าหมายการสร้างและรักษาไว้ซึ่งผลประโยชน์ แห่งชาติในการที่จะให้ประเทศไทยมีความมั่นคงในทุกด้าน คนในชาติมีคุณภาพชีวิตที่ดีและมั่งคั่ง และ ประเทศสามารถพัฒนาไปได้อย่างยั่งยืน ทั้งนี้การวิเคราะห์ให้ได้ข้อสรุปเกี่ยวกับจุดแข็ง จุดอ่อน โอกาส และข้อจำกัดรวมทั้งความเสี่ยงของประเทศ จะนำไปสู่การกำหนดตำแหน่งเชิงยุทธศาสตร์และ เป้าหมายของประเทศที่ชัดเจนและได้รับการยอมรับร่วมกันในสังคมไทยที่จะส่งผลให้เกิดการฉีก ก้าวล้ำและระดมทรัพยากรอย่างมีประสิทธิภาพในการขับเคลื่อนการพัฒนาไปในทิศทางที่สอดคล้องกัน การดำเนินการมีบูรณาการและเป็นเอกภาพภายใต้การมองภาพอนาคตของประเทศที่เป็นภาพเดียวกัน

อย่างไรก็ตามในช่วงที่ผ่านมา ประเทศไทยมิได้มีการกำหนดวิสัยทัศน์ประเทศ เป้าหมายและยุทธศาสตร์ของประเทศในระยะยาว การบริหารราชการแผ่นดินของฝ่ายบริหารจึงให้ ความสำคัญกับนโยบายพรรคการเมืองหรือนโยบายของรัฐบาลซึ่งเมื่อมีการเปลี่ยนรัฐบาลก็ทำให้ การดำเนินนโยบายขาดความต่อเนื่อง ถือเป็นการสูญเสียโอกาสและสิ้นเปลืองทรัพยากรของประเทศ

ดังนั้น เพื่อเป็นการปฏิรูประบบการบริหารราชการแผ่นดินของประเทศไทยให้มีเป้าหมายการพัฒนาในระยะยาว และเพื่อเป็นการกำหนดให้ฝ่ายบริหารมีความรับผิดชอบที่จะต้องขับเคลื่อนประเทศไปสู่เป้าหมายที่เป็นที่ยอมรับร่วมกันและเป็นเอกภาพ ประเทศไทยจำเป็นต้องมี “ยุทธศาสตร์ชาติ” ซึ่งภายใต้ยุทธศาสตร์ชาติ ประเทศไทยต้องปฏิรูปและปรับเปลี่ยนอย่างเป็นระบบขนานใหญ่ เพื่อให้โครงสร้างทางเศรษฐกิจและสังคมของประเทศเหมาะสมกับภูมิทัศน์ใหม่ของโลกยืดหยุ่นปรับตัวได้เร็ว สามารถรับมือกับความเปลี่ยนแปลงและภัยคุกคามแบบใหม่ได้ และสามารถอาศัยโอกาสจากการเปลี่ยนแปลงบริบทโลกมาสร้างประโยชน์สุขให้กับคนในชาติได้ จะต้องมีการกำหนดวิสัยทัศน์ เป้าหมายของประเทศ และทิศทางในการขับเคลื่อนประเทศให้สอดคล้องกับประเด็นการเปลี่ยนแปลงและความท้าทายต่างๆ ของบริบทโลก และบริบทการพัฒนาภายในประเทศ

การกำหนดให้มี “ยุทธศาสตร์ชาติ” เพื่อเป็นยุทธศาสตร์ในการพัฒนาประเทศในระยะยาว พร้อมกับปฏิรูปและการพัฒนาระบบและกลไกการบริหารราชการแผ่นดินในการขับเคลื่อนยุทธศาสตร์ให้สามารถนำไปสู่การปฏิบัติอย่างจริงจังจะช่วยยกระดับคุณภาพของประเทศไทยในทุกภาคส่วนและนำพาประเทศไทยให้หลุดพ้นหรือบรรเทาความรุนแรงของสภาพปัญหาที่เกิดขึ้นในปัจจุบัน ทั้งปัญหาทางเศรษฐกิจ ปัญหาความเหลื่อมล้ำ ปัญหาการทุจริตคอร์รัปชัน และปัญหาความขัดแย้งในสังคม รวมถึงสามารถรับมือกับภัยคุกคามและบริหารจัดการกับความเสี่ยงที่จะเกิดขึ้นในอนาคต และสามารถเปลี่ยนผ่านประเทศไทยไปพร้อมๆ กับการเปลี่ยนแปลงภูมิทัศน์ใหม่ของโลกได้ซึ่งจะทำให้ประเทศไทยยังคงรักษาบทบาทสำคัญในเวทีโลก สามารถดำรงรักษาความเป็นชาติที่มีความมั่นคงทางเศรษฐกิจ สังคม และวัฒนธรรม และคนไทยในประเทศมีความอยู่ดีมีสุขอย่างถ้วนหน้ากันสาระสำคัญของยุทธศาสตร์ชาติซึ่งคณะกรรมการจัดทำยุทธศาสตร์ชาติกำลังดำเนินการร่างอยู่ในขณะนี้ จะประกอบด้วยวิสัยทัศน์และเป้าหมายของชาติที่คนไทยทุกคนต้องการบรรลุร่วมกัน รวมทั้งนโยบายแห่งชาติและมาตรการเฉพาะ ซึ่งเป็นแนวทาง ทิศทางและวิธีการที่ทุกองค์กรและคนไทยทุกคนต้องมุ่งดำเนินการไปพร้อมกันอย่างประสานสอดคล้อง เพื่อให้บรรลุซึ่งสิ่งที่คนไทยทุกคนต้องการ คือประเทศไทยมั่นคง มั่งคั่ง และยั่งยืน ในทุกสาขาของกำลังอำนาจแห่งชาติ อันได้แก่ การเมืองภายในประเทศ การเมืองต่างประเทศเศรษฐกิจ สังคมจิตวิทยา การทหาร วิทยาศาสตร์และเทคโนโลยีการพลังงาน ทรัพยากรธรรมชาติและสิ่งแวดล้อม และเทคโนโลยีสารสนเทศและการสื่อสาร

๒.๒ วิสัยทัศน์

วิสัยทัศน์ “ประเทศไทยมีความมั่นคง มั่งคั่ง ยั่งยืน เป็นประเทศพัฒนาแล้ว ด้วยการพัฒนาตามหลักปรัชญาของเศรษฐกิจพอเพียง”หรือเป็นคติพจน์ประจำชาติว่า “มั่นคง มั่งคั่ง ยั่งยืน” ทั้งนี้วิสัยทัศน์ดังกล่าวจะต้องสนองตอบต่อผลประโยชน์แห่งชาติ อันได้แก่การมีเอกราชอธิปไตย และบูรณภาพแห่งเขตอำนาจรัฐ การดำรงอยู่อย่างมั่นคง ยั่งยืนของสถาบันหลักของชาติ การดำรงอยู่อย่างมั่นคงของชาติและประชาชนจากภัยคุกคามทุกรูปแบบ การอยู่ร่วมกันในชาติอย่างสันติสุขเป็นปึกแผ่นมีความมั่นคงทางสังคมท่ามกลางพหุสังคมและการมีเกียรติและศักดิ์ศรีของความเป็นมนุษย์ ความเจริญเติบโตของชาติความเป็นธรรมและความอยู่ดีมีสุขของประชาชน ความยั่งยืนของฐานทรัพยากรธรรมชาติสิ่งแวดล้อม ความมั่นคงทางพลังงานและอาหารความสามารถในการรักษาผลประโยชน์ของชาติภายใต้การเปลี่ยนแปลงของสภาวะแวดล้อมระหว่างประเทศและการอยู่ร่วมกันอย่างสันติประสานสอดคล้องกัน ด้านความมั่นคงในประชาคมอาเซียนและประชาคมโลกอย่างมีเกียรติและศักดิ์ศรีไม่เป็นภาระของโลกและสามารถเกื้อกูลประเทศที่มีศักยภาพทางเศรษฐกิจที่ต่ำกว่า

วิสัยทัศน์ : “ประเทศมีความมั่นคง มั่งคั่ง ยั่งยืน เป็นประเทศพัฒนาแล้ว ด้วยการพัฒนาตามปรัชญาของเศรษฐกิจพอเพียง”



ความมั่นคง

- การมีความมั่นคงปลอดภัย จากภัยและการเปลี่ยนแปลงทั้งภายในประเทศและภายนอกประเทศในทุกระดับ ทั้งระดับประเทศ สังคม ชุมชน ครอบครัว และปัจเจกบุคคล และมีความมั่นคงในทุกมิติ ทั้งมิติ เศรษฐกิจ สังคม สิ่งแวดล้อม และการเมือง
- ประเทศ มีความมั่นคงในเอกราชและอธิปไตย มีสถาบันชาติ ศาสนา พระมหากษัตริย์ที่ยั่งยืนเป็นฐานอำนาจและเป็นที่ยึดเหนี่ยวจิตใจของประชาชน ระบบการเมืองที่มีมั่นคงเป็นสากลที่นำไปสู่การบริหารประเทศที่ต่อเนื่องและมีประสิทธิภาพกับภาค
- สังคม มีความปรองดองและความสามัคคี สามารถระดมกำลังเพื่อพัฒนาประเทศ ชุมชน มีความเข้มแข็ง ครอบครัว มีความอบอุ่น
- ประชาชน มีความมั่นคงในชีวิต มีงานและรายได้ที่มีคงต่อชื่อกับการดำรงชีวิต มีที่อยู่อาศัยและระบบสาธารณูปโภคที่เพียงพอ
- ฐานทรัพยากรธรรมชาติและสิ่งแวดล้อม มีความมั่นคงของอาหาร พลังงาน และน้ำ



ความมั่งคั่ง

- ประเทศที่ไทยมีการขยายตัวของเศรษฐกิจอย่างต่อเนื่อง ยกระดับเป็นประเทศในกลุ่มประเทศรายได้สูงความเหลื่อมล้ำของการพัฒนาลดลง ประชากรได้รับผลประโยชน์จากการพัฒนาอย่างเท่าเทียมกันมากขึ้น
- เศรษฐกิจมีความสามารถใน การการแข่งขันสูง สามารถสร้างรายได้ทั้งจากภายในและภายนอกประเทศ สร้างฐานเศรษฐกิจและสังคมที่ก้าวหน้า และเป็นจุดสำคัญของการเชื่อมโยงภูมิภาคในการลดความเหลื่อมล้ำ การค้า การลงทุน และการจ้างงาน มีบทบาทสำคัญในระดับภูมิภาคและระดับโลก เกิดสายสัมพันธ์ทางเศรษฐกิจและการค้าอย่างมีพลัง
- ความสามัคคีในชุมชน ที่จะสามารถสร้างการพัฒนาต่อเมือง ได้มีคุณภาพสูง ทุนมนุษย์ ทุนทางปัญญา ทุนทางการเงิน ทุนที่เป็นเครื่องมือเครื่องจักร ทุนทางสังคม และทุนทรัพยากรธรรมชาติและสิ่งแวดล้อม



ความยั่งยืน

- การพัฒนาที่คำนึงถึงมิติทางความเจริญ รายได้ และคุณภาพชีวิตของประชาชนไม่เพิ่มในอัตราดอกเบี้ย ซึ่งเป็นภาระของรัฐสวัสดิการของเศรษฐกิจที่ไม่ใช้ทรัพยากรธรรมชาติ เงินเฟ้อไม่สร้างเลวร้ายต่อสิ่งแวดล้อม ความสามารถในการรองรับและเยียวยาของระบบนิเวศน์
- การผลิตและการบริโภคที่เป็นมิตรกับสิ่งแวดล้อม และสอดคล้องกับกฎระเบียบของประชาคมโลกซึ่งเป็นที่ยอมรับร่วมกัน ความอุดมสมบูรณ์ของทรัพยากรธรรมชาติและสิ่งแวดล้อมมีความภาคภูมิใจ จนมีความรับผิดชอบต่อสังคม มีความเอื้ออาทร เสียสละ เสียสละประโยชน์ส่วนรวม
- มุ่งประโยชน์ส่วนรวมอย่างยั่งยืน ไม่ความสำคัญกับการมีส่วนร่วมของประชาชนทุกภาคส่วน เพื่อการพัฒนาในทุกระดับอย่างสมดุล มีเสถียรภาพ และยั่งยืน
- ประชาชนทุกภาคส่วนมีส่วนร่วม ยึดถือและปฏิบัติตามปรัชญาของเศรษฐกิจพอเพียง

อนาคตประเทศไทย ปี ๒๕๗๙ : ร่วมมือกันขับเคลื่อนประเทศให้ก้าวไปสู่.....

เศรษฐกิจและสังคมไทยมีการพัฒนาอย่างมั่นคงและยั่งยืน โดยสถาบันหลักของชาติดำรงอยู่อย่างมั่นคงเป็นจุดยึดเหนี่ยวของสังคม มีความสามัคคีของคนในชาติ มีความสงบและอยู่ร่วมกันอย่างสันติสุขในทุกพื้นที่ และมีระดับรายได้ในกลุ่มประเทศรายได้สูง มีความเป็นธรรมในสังคมและความเหลื่อมล้ำลดลงในทุกมิติ ประเทศไทยมีบทบาทสำคัญในภูมิภาคและโลก

ระบบเศรษฐกิจมีความเป็นชาติการดำเนินงานด้านการขยายตัวของการค้าส่งค้าปลีกและเศรษฐกิจดิจิทัลที่เข้มแข็งขึ้น มีการเติบโตอย่างมีคุณภาพ กระจายฐานการผลิตและบริการไปในพื้นที่ต่างๆ อย่างทั่วถึง มีเสถียรภาพ แข่งขันบนฐานการพัฒนานวัตกรรม และมีฐานการผลิตบริการ และลงทุนที่เชื่อมโยงในอาเซียน เพื่อให้ประเทศไทยเข้าสู่การมีรายได้สูงภายในปี ๒๕๗๙ และเข้าสู่การเป็นประเทศพัฒนาแล้ว โดย

- ภาคเกษตร เป็นฐานการผลิต bio-bases ที่สำคัญ เป็นฐานการผลิตอาหารที่มั่นคงและปลอดภัย และเป็นฐานการผลิตที่มีผลิตภาพการผลิตสูง มีระบบบริหารจัดการที่ดีด้านประมง
- ภาคอุตสาหกรรม ฐานอุตสาหกรรมเดิมมีศักยภาพสูงขึ้น มีอุตสาหกรรมอนาคตที่ได้รับการพัฒนาให้เป็นฐานรายได้ใหม่ โดยมุ่งสู่การเป็นศูนย์กลางการผลิต การค้า และการลงทุนในอนุภูมิภาคและภูมิภาคอาเซียน เช่น ศูนย์การผลิตรถยนต์และชิ้นส่วนและศูนย์ทดสอบและวิจัยพัฒนารถยนต์และชิ้นส่วนของเอเชีย ศูนย์กลางการผลิตพลังงาน/วัสดุคุณภาพของภูมิภาคอาเซียน ศูนย์กลางการผลิตอุตสาหกรรมดิจิทัล เป็นต้น
- ภาคบริการ ธุรกิจบริการเดิมได้รับการพัฒนายกระดับคุณภาพและศักยภาพให้สูงขึ้น เช่น การขนส่ง ทั้งทางบก ทางอากาศ และทางทะเล และส่งเสริมธุรกิจบริการอนาคตให้เป็นฐานรายได้ใหม่ โดยมุ่งสู่การเป็นศูนย์กลางการลงทุนและการให้บริการของภูมิภาคอาเซียน เช่น ศูนย์กลางการให้บริการสุขภาพของภูมิภาคอาเซียน เมืองหลวงแห่งการท่องเที่ยวและบริการของอาเซียน ศูนย์บริการทางการเงิน การศึกษานานาชาติ และบริการด้านโลจิสติกส์ เป็นต้น
- วิสาหกิจและการดำเนินธุรกิจ วิสาหกิจขนาดกลาง ขนาดย่อมเข้มแข็ง เป็นฐานการผลิตและบริการที่สำคัญของประเทศ

คนไทยในอนาคต...

<p>คนไทยในอนาคต มีศักยภาพในการรวมกันพัฒนาประเทศ สามารถปรับตัวรองรับบริบทการพัฒนาในอนาคต มีความพร้อมทั้งกาย ใจ สติปัญญา มีทักษะในการวิเคราะห์อย่างมีเหตุผล มีการเรียนรู้ตลอดชีวิต มีภูมิคุ้มกันหรืออาจเปลี่ยนแปลง มีจิตสำนึกวัฒนธรรมที่สั่งสม รู้คุณค่าความเป็นไทย และมีความรับผิดชอบ เป็นรากฐานที่มั่นคงของชุมชนสังคม รักชาติ และสถาบันพระมหากษัตริย์</p>
<p>สังคมไทยเป็นสังคมที่เป็นธรรม มีความเหลื่อมล้ำน้อย อัตราความยากจนต่ำ มีการกระจายโอกาสการเข้าถึงทรัพยากรการสร้างฐานะอาชีพ บริการทางสังคมที่มีคุณภาพ และกระบวนการยุติธรรมอย่างทั่วถึง ไม่คอร์รัปชั่น โดยที่ประชาชนทุกช่วงวัยมีคุณภาพชีวิตที่ดี ครอบคลุมอยู่ดีมีสุข</p>
<p>เศรษฐกิจและสังคมพัฒนาอย่างเป็นมิตรกับสิ่งแวดล้อม เป็นประเทศที่มีระบบเศรษฐกิจสีเขียว ระดับการปล่อยก๊าซคาร์บอนไดออกไซด์ต่ำ มีพื้นที่สีเขียวใหญ่ขึ้น ประชาชนมีพฤติกรรมการผลิตและการบริโภคที่เป็นมิตรต่อสิ่งแวดล้อม</p>
<p>ระบบการบริหารภาครัฐมีประสิทธิภาพ ทันสมัย รับผิดชอบ โปร่งใส ตรวจสอบได้และประชาชนมีส่วนร่วม กระจายอำนาจและมีการกำหนดภารกิจที่เหมาะสมระหว่างส่วนกลาง ภูมิภาค และท้องถิ่น</p>

๒.๓ ยุทธศาสตร์ชาติ

ในการที่จะบรรลุวิสัยทัศน์ และทำให้ประเทศไทยพัฒนาไปสู่อนาคตที่พึงประสงค์นั้น จำเป็นจะต้องมีการวางแผนและกำหนดยุทธศาสตร์การพัฒนาในระยะยาว และกำหนดแนวทางการพัฒนาของทุกภาคส่วนให้ขับเคลื่อนไปในทิศทางเดียวกัน ดังนั้น จึงจำเป็นต้องกำหนดยุทธศาสตร์ชาติในระยะยาว เพื่อถ่ายทอดแนวทางการพัฒนาสู่การปฏิบัติในแต่ละช่วงเวลาอย่างต่อเนื่องและมีการบูรณาการ และสร้างความเข้าใจถึงอนาคตของประเทศไทยร่วมกัน และเกิดการรวมพลังของทุกภาคส่วนในสังคมทั้งประชาชน เอกชน ประชาสังคมในการขับเคลื่อนการพัฒนาเพื่อการสร้างและรักษาไว้ซึ่งผลประโยชน์แห่งชาติและบรรลุวิสัยทัศน์ “ประเทศไทยมีความมั่นคง มั่งคั่ง ยั่งยืน เป็นประเทศพัฒนาแล้ว ด้วยการพัฒนาตามหลักปรัชญาของเศรษฐกิจพอเพียง “ หรือคติพจน์ประจำชาติ “มั่นคง มั่งคั่ง ยั่งยืน” เพื่อให้ประเทศมีขีดความสามารถในการแข่งขัน มีรายได้สูงอยู่ในกลุ่มประเทศพัฒนาแล้ว คนไทยมีความสุข อยู่ดี กินดี สังคมมีความมั่นคงเสมอภาคและเป็นธรรม ซึ่งยุทธศาสตร์ชาติที่จะใช้เป็นกรอบแนวทางการพัฒนาในระยะ ๒๐ ปีต่อจากนี้ไป จะประกอบด้วย ๖ ยุทธศาสตร์ ได้แก่ (๑) ยุทธศาสตร์ด้านความมั่นคง (๒) ยุทธศาสตร์ด้านการสร้างความสามารถในการแข่งขัน (๓) ยุทธศาสตร์การพัฒนาและเสริมสร้างศักยภาพคน (๔) ยุทธศาสตร์ด้านการสร้างโอกาสความเสมอภาคและเท่าเทียมกันทางสังคม (๕) ยุทธศาสตร์ด้านการสร้างการเติบโตบนคุณภาพชีวิตที่เป็นมิตรกับสิ่งแวดล้อม และ (๖) ยุทธศาสตร์ด้านการปรับสมดุลและพัฒนาระบบการบริหารจัดการภาครัฐ โดยมีสาระสำคัญของแต่ละยุทธศาสตร์ สรุปได้ ดังนี้

๒.๓.๑ ยุทธศาสตร์ด้านความมั่นคง มีเป้าหมายทั้งในการสร้างเสถียรภาพภายในประเทศและช่วยลดและป้องกันภัยคุกคามจากภายนอก รวมทั้งสร้างความเชื่อมั่นในกลุ่มประเทศอาเซียนและประชาคมโลกที่มีต่อประเทศไทย กรอบแนวทางที่ต้องให้ความสำคัญ อาทิ

- (๑) การเสริมสร้างความมั่นคงของสถาบันหลักและการปกครองระบอบประชาธิปไตยอันมีพระมหากษัตริย์ทรงเป็นประมุข
- (๒) การปฏิรูปกลไกการบริหารประเทศและพัฒนาความมั่นคงทางการเมือง จัดตั้งคอร์รัปชั่น สร้างความเชื่อมั่นในกระบวนการยุติธรรม
- (๓) การรักษาความมั่นคงภายในและความสงบเรียบร้อยภายใน ตลอดจนการบริหารจัดการความมั่นคงชายแดนและชายฝั่งทะเล

(๔) การพัฒนาระบบ กลไก มาตรการและความร่วมมือระหว่างประเทศ
ทุกระดับ และรักษาคุณภาพความสัมพันธ์กับประเทศมหาอำนาจ เพื่อป้องกันและแก้ไขปัญหาคมน
มั่นคงรูปแบบใหม่

(๕) การพัฒนาเสริมสร้างศักยภาพการฉีกกำลังป้องกันประเทศ การรักษา
ความสงบเรียบร้อยภายในประเทศสร้างความร่วมมือกับประเทศเพื่อนบ้านและมิตรประเทศ

(๖) การพัฒนาระบบการเตรียมพร้อมแห่งชาติและระบบบริหารจัดการภัย
พิบัติ รักษาความมั่นคงของฐานทรัพยากรธรรมชาติ สิ่งแวดล้อม

(๗) การปรับกระบวนการทำงานของกลไกที่เกี่ยวข้องจากแนวตั้งสู่
แนวระนาบมากขึ้น

๒.๓.๒ ยุทธศาสตร์ด้านการสร้างความสามารถในการแข่งขัน เพื่อให้ประเทศไทย
สามารถพัฒนาไปสู่การเป็นประเทศพัฒนาแล้ว ซึ่งจำเป็นต้องยกระดับผลผลิตภาพการผลิตและการใช้
นวัตกรรมในการเพิ่มความสามารถในการแข่งขันและการพัฒนาอย่างยั่งยืนทั้งในสาขาอุตสาหกรรม
เกษตรและบริการ การสร้างความมั่นคงและปลอดภัยด้านอาหาร การเพิ่มขีดความสามารถทางการค้า
และการเป็นผู้ประกอบการ รวมทั้งการพัฒนาฐานเศรษฐกิจแห่งอนาคต ทั้งนี้ภายใต้กรอบการปฏิรูป
และพัฒนาปัจจัยเชิงยุทธศาสตร์ทุกด้าน อันได้แก่โครงสร้างพื้นฐานและระบบโลจิสติกส์ วิทยาศาสตร์
เทคโนโลยีและนวัตกรรม การพัฒนาทุนมนุษย์ และการบริหารจัดการทั้งในภาครัฐและภาคธุรกิจ
เอกชน กรอบแนวทางที่ต้องให้ความสำคัญ อาทิ

(๑) การพัฒนาสมรรถนะทางเศรษฐกิจ ได้แก่การรักษาเสถียรภาพเศรษฐกิจ
และสร้างความเชื่อมั่น การส่งเสริมการค้าและการลงทุนที่อยู่บนการแข่งขันที่เป็นธรรมและรับผิดชอบต่อ
ต่อสังคม ตลอดจนการพัฒนาประเทศสู่ความเป็นชาติการค้าเพื่อให้ได้ประโยชน์จากห่วงโซ่มูลค่าใน
ภูมิภาค และเป็นการยกระดับไปสู่ส่วนบนของห่วงโซ่มูลค่ามากขึ้น

(๒) การพัฒนาภาคการผลิตและบริการ บนฐานของการพัฒนานวัตกรรม
และมีความเป็นมิตรต่อสิ่งแวดล้อม โดยมีการใช้ดิจิทัลและการค้าที่เข้มข้นเพื่อสร้างมูลค่าเพิ่มและ
ขยายกิจกรรมการผลิตและบริการ โดยมุ่งสู่ความเป็นเลิศในระดับโลกและในระดับภูมิภาคใน
อุตสาหกรรมหลายสาขา และในภาคบริการที่หลากหลายตามรูปแบบการดำเนินชีวิตและการดำเนิน
ธุรกิจที่เปลี่ยนแปลง รวมทั้งเป็นแหล่งอาหารคุณภาพ สะอาดและปลอดภัยของโลก

- ภาคเกษตร โดยเสริมสร้างฐานการผลิตให้เข้มแข็งและยั่งยืน
เพิ่มขีดความสามารถในการแข่งขันของภาคเกษตรส่งเสริมเกษตรกรรายย่อยให้ปรับไปสู่การทำ
การเกษตรยั่งยืนที่เป็นมิตรกับสิ่งแวดล้อมและรวมกลุ่มเกษตรกรในการพัฒนาอาชีพที่เข้มแข็ง และ
การพัฒนาสินค้าเกษตรที่มีศักยภาพและอาหารคุณภาพ สะอาด และปลอดภัย

- ภาคอุตสาหกรรม โดยพัฒนาอุตสาหกรรมศักยภาพ ยกระดับ
การพัฒนาอุตสาหกรรมปัจจุบันที่มีศักยภาพสูง และพัฒนาอุตสาหกรรมอนาคตที่มีศักยภาพ โดย
การใช้ดิจิทัลและการค้ามาเพิ่มมูลค่าและยกระดับห่วงโซ่มูลค่าในระดับสูงขึ้น

- ภาคบริการ โดยขยายฐานการบริการให้มีความหลากหลาย
มีความเป็นเลิศและเป็นมิตรต่อสิ่งแวดล้อม โดยการยกระดับบริการที่เป็นฐานรายได้เดิม เช่น
การท่องเที่ยว และพัฒนาให้ประเทศไทยเป็นศูนย์กลางการให้บริการสุขภาพ ธุรกิจบริการด้านการเงิน
และธุรกิจบริการที่มีศักยภาพอื่นๆ เป็นต้น

(๓) การพัฒนาผู้ประกอบการและเศรษฐกิจชุมชนพัฒนาทักษะ
ผู้ประกอบการ ยกระดับผลิตภาพแรงงานและพัฒนาวิสาหกิจขนาดกลางและขนาดย่อม (SMEs)
สู่สากล และพัฒนาวิสาหกิจชุมชนและสถาบันเกษตรกร

(๔) การพัฒนาพื้นที่เศรษฐกิจพิเศษและเมืองพัฒนาเขตเศรษฐกิจพิเศษ ชายแดน และพัฒนาระบบเมืองศูนย์กลางความเจริญ จัดระบบผังเมืองที่มีประสิทธิภาพและมีส่วนร่วม มีการจัดการสิ่งแวดล้อมเมือง และโครงสร้างพื้นฐานทางสังคมและเศรษฐกิจที่สอดคล้องกับศักยภาพ

(๕) การลงทุนพัฒนาโครงสร้างพื้นฐาน ในด้านการขนส่ง ด้านพลังงาน ระบบเทคโนโลยีสารสนเทศและการสื่อสารและการวิจัยและพัฒนา

(๖) การเชื่อมโยงกับภูมิภาคและเศรษฐกิจโลกสร้างความเป็นหุ้นส่วน การพัฒนากับนานาชาติ ส่งเสริมความร่วมมือกับนานาชาติในการสร้างความมั่นคงด้านต่างๆ เพิ่มบทบาทของไทยในองค์กรระหว่างประเทศ รวมถึงสร้างองค์ความรู้ด้านการต่างประเทศ

๒.๓.๓ ยุทธศาสตร์การพัฒนาและเสริมสร้างศักยภาพคน เพื่อพัฒนาคนและสังคมไทยให้เป็นรากฐานที่แข็งแกร่งของประเทศมีความพร้อมทางกาย ใจ สติปัญญา ความเป็นสากล มีทักษะการคิดวิเคราะห์อย่างมีเหตุผล มีระเบียบวินัย เคารพกฎหมาย มีคุณธรรมจริยธรรม รู้คุณค่า ความเป็นไทย มีครอบครัวที่มั่นคง กรอบแนวทางที่ต้องให้ความสำคัญ อาทิ

(๑) การพัฒนาศักยภาพคนตลอดช่วงชีวิตให้สนับสนุนการเจริญเติบโตของประเทศ

(๒) การยกระดับคุณภาพการศึกษาและการเรียนรู้ให้มีคุณภาพ เท่าเทียม และทั่วถึง

(๓) การปลูกฝังระเบียบวินัย คุณธรรม จริยธรรมค่านิยมที่พึงประสงค์

(๔) การสร้างเสริมให้คนมีความสุขที่ดี

(๕) การสร้างความอยู่ดีมีสุขของครอบครัวไทยเสริมสร้างบทบาทของสถาบันครอบครัวในการบ่มเพาะจิตใจให้เข้มแข็ง

๒.๓.๔ ยุทธศาสตร์ด้านการสร้างโอกาสความเสมอภาคและเท่าเทียมกันทางสังคม เพื่อเร่งกระจายโอกาสการพัฒนาและสร้างความมั่นคงให้ทั่วถึง ลดความเหลื่อมล้ำไปสู่สังคมที่เสมอภาคและเป็นธรรม กรอบแนวทางที่ต้องให้ความสำคัญ อาทิ

(๑) การสร้างความมั่นคงและการลดความเหลื่อมล้ำทางด้านเศรษฐกิจและสังคม

(๒) การพัฒนาระบบบริการและระบบบริหารจัดการสุขภาพ

(๓) การสร้างสภาพแวดล้อมและนวัตกรรมที่เอื้อต่อการดำรงชีวิตในสังคมสูงวัย

(๔) การสร้างความเข้มแข็งของสถาบันทางสังคมทุนทางวัฒนธรรมและความเข้มแข็งของชุมชน

(๕) การพัฒนาการสื่อสารมวลชนให้เป็นกลไกในการสนับสนุนการพัฒนา

๒.๓.๕ ยุทธศาสตร์ด้านการสร้างการเติบโตบนคุณภาพชีวิตที่เป็นมิตรต่อสิ่งแวดล้อม เพื่อเร่งอนุรักษ์ฟื้นฟูและสร้างความมั่นคงของฐานทรัพยากรธรรมชาติ และมีความมั่นคงด้านน้ำ รวมทั้งมีความสามารถในการป้องกันผลกระทบและปรับตัวต่อการเปลี่ยนแปลงสภาพภูมิอากาศและภัยพิบัติธรรมชาติ และพัฒนามุ่งสู่การเป็นสังคมสีเขียว กรอบแนวทางที่ต้องให้ความสำคัญ อาทิ

(๑) การจัดระบบอนุรักษ์ ฟื้นฟูและป้องกันการทำลายทรัพยากรธรรมชาติ

(๒) การวางระบบบริหารจัดการน้ำให้มีประสิทธิภาพทั้ง ๒๕ ลุ่มน้ำ เน้นการปรับระบบการบริหารจัดการอุทกภัยอย่างบูรณาการ

(๓) การพัฒนาและใช้พลังงานที่เป็นมิตรกับสิ่งแวดล้อม

(๔) การพัฒนาเมืองอุตสาหกรรมเชิงนิเวศและเมืองที่เป็นมิตรกับสิ่งแวดล้อม

(๕) การร่วมลดปัญหาโลกร้อนและปรับตัวให้พร้อมกับการเปลี่ยนแปลงสภาพภูมิอากาศ

(๖) การใช้เครื่องมือทางเศรษฐศาสตร์และนโยบายการคลังเพื่อสิ่งแวดล้อม

๒.๓.๖ ยุทธศาสตร์ด้านการปรับสมดุลและพัฒนาระบบ การบริหารจัดการภาครัฐ เพื่อให้หน่วยงานภาครัฐมีขนาดที่เหมาะสมกับบทบาทภารกิจ มีสมรรถนะสูง มีประสิทธิภาพและประสิทธิผลกระจายบทบาทภารกิจไปสู่ท้องถิ่นอย่างเหมาะสม มีธรรมาภิบาลกรอบแนวทางที่ต้องให้ความสำคัญ อาทิ

(๑) การปรับปรุงโครงสร้าง บทบาท ภารกิจของหน่วยงานภาครัฐ ให้มีขนาดที่เหมาะสม

(๒) การวางระบบบริหารราชการแบบบูรณาการ

(๓) การพัฒนาระบบบริหารจัดการกำลังคนและพัฒนาบุคลากรภาครัฐ

(๔) การต่อต้านการทุจริตและประพฤติมิชอบ

(๕) การปรับปรุงกฎหมายและระเบียบต่างๆให้ทันสมัย เป็นธรรมและเป็นสากล

(๖) การพัฒนาระบบการให้บริการประชาชนของหน่วยงานภาครัฐ

(๗) การปรับปรุงการบริหารจัดการรายได้และรายจ่ายของภาครัฐ

๒.๔ กลไกการขับเคลื่อนกระบวนการพัฒนา

ยุทธศาสตร์ชาติจะเป็นแผนแม่บทหลักในการพัฒนาประเทศเพื่อให้ส่วนราชการและหน่วยงานต่างๆ ใช้เป็นแนวทางในการจัดทำแผนยุทธศาสตร์การพัฒนาประเทศในด้านต่างๆ อาทิ แผนพัฒนาเศรษฐกิจและสังคมแห่งชาติ แผนเฉพาะด้านต่างๆ เช่น ด้านความมั่นคง เศรษฐกิจ การศึกษา ศิลปวัฒนธรรม ฯลฯ แผนปฏิบัติการในระดับกระทรวงและในระดับพื้นที่ ให้มีความสอดคล้องกันตามหัวเวลายกจากนี้ยุทธศาสตร์ชาติจะใช้เป็นกรอบในการจัดสรรงบประมาณและทรัพยากรอื่นๆ ของประเทศ เพื่อขับเคลื่อนการพัฒนาอย่างมีเอกภาพให้บรรลุเป้าหมาย โดยจะต้องอาศัยการประสานความร่วมมือจากหลายภาคส่วน ภายใต้ระบบประชาธิปไตย คือ ความร่วมมือของภาครัฐภาคเอกชน ภาคประชาชนและประชาสังคม ทั้งนี้ รัฐธรรมนูญแห่งราชอาณาจักรไทยจะได้มีการกำหนดเกี่ยวกับบทบาทของยุทธศาสตร์ชาติและแนวทางในการนำยุทธศาสตร์ชาติไปสู่การปฏิบัติ เพื่อให้ส่วนราชการและหน่วยงานต่างๆ จะสามารถขับเคลื่อนการพัฒนาได้อย่างต่อเนื่องและบูรณาการ

๒.๕ ปัจจัยความสำเร็จของยุทธศาสตร์ชาติ

๒.๕.๑ สาระของยุทธศาสตร์ชาติ กำหนดวิสัยทัศน์ระยะยาวที่ชัดเจน มีการกำหนดเป้าหมายและภาพในอนาคตของประเทศที่ชัดเจนและเป็นที่ยอมรับ และยอมรับเป็นเจ้าของร่วมกันสามารถถ่ายทอดเป้าหมายของยุทธศาสตร์ชาติ สู่เป้าหมายเฉพาะด้านต่างๆ ตามระยะเวลาเป็นช่วงๆ ของหน่วยงานปฏิบัติได้ และมีการกำหนดตัวชี้วัดที่สามารถวัดผลสัมฤทธิ์ได้

๒.๕.๒ ระบบและกฎหมาย มีกฎหมายรองรับ มีกลไกเชื่อมโยงกับแผนพัฒนาเศรษฐกิจและสังคมแห่งชาติและแผนในระดับต่างๆ เพื่อให้ส่วนราชการนำยุทธศาสตร์ชาติไปปฏิบัติ รวมทั้งกรอบกฎหมายด้านการจัดสรรงบประมาณ ให้สามารถระดมทรัพยากรเพื่อผลักดันขับเคลื่อนการดำเนินการตามยุทธศาสตร์ชาติอย่างมีบูรณาการ และกรอบกฎหมายที่จะกำหนดให้การดำเนินการตามยุทธศาสตร์ชาติมีความต่อเนื่อง รวมทั้งมีระบบการติดตามและประเมินผลอย่างเป็นระบบในทุกระดับ

๒.๕.๓ กลไกสู่การปฏิบัติ มีกลไกที่สอดคล้อง/สอดคล้องตั้งแต่ระดับการจัดทำ ยุทธศาสตร์ การนำไปสู่การปฏิบัติ และการติดตามประเมินผล รวมทั้งมีกลไกในการกำกับดูแล บริหารจัดการและการขับเคลื่อนยุทธศาสตร์ชาติสู่การปฏิบัติอย่างมีประสิทธิภาพและหน่วยงานปฏิบัติ จะต้องมีความเข้าใจ สามารถกำหนดแผนงานโครงการให้สอดคล้องกับเป้าหมายที่กำหนดไว้ใน ยุทธศาสตร์ชาติ

๑.๒ แผนพัฒนาเศรษฐกิจและสังคมแห่งชาติ ฉบับที่ ๑๒

การจัดทำแผนพัฒนาสี่ปีของเทศบาลมีความสัมพันธ์และสอดคล้องกับแผน ยุทธศาสตร์พัฒนาขององค์กรปกครองส่วนท้องถิ่น โดยแผนยุทธศาสตร์การพัฒนายจะต้องสอดคล้องกับ แผนพัฒนาเศรษฐกิจและสังคมแห่งชาติ แต่ทั้งนี้ แผนพัฒนาเศรษฐกิจและสังคมแห่งชาติ ฉบับที่ ๑๑ (พ.ศ. ๒๕๕๕ - ๒๕๕๙) ได้สิ้นสุดลงและการจัดทำแผนพัฒนาเศรษฐกิจและสังคมแห่งชาติ ฉบับที่ ๑๒ อยู่ระหว่างการเสนอร่างแผนซึ่งได้กำหนดยุทธศาสตร์เอาไว้แล้ว.

ดังนั้น เพื่อให้การจัดทำแผนพัฒนาสี่ปี (พ.ศ. ๒๕๖๑ - ๒๕๖๔) ของเทศบาลตำบล มาบอำมฤต มีความสอดคล้องกับทิศทางแผนพัฒนาเศรษฐกิจและสังคมแห่งชาติ ฉบับที่ ๑๒ เทศบาล จึงได้จัดทำแผนที่สอดคล้องกับแผนพัฒนาเศรษฐกิจและสังคมแห่งชาติ ฉบับที่ ๑๒ ซึ่งมี ทั้งหมด ๑๐ ยุทธศาสตร์ ดังนี้

- ยุทธศาสตร์ที่ ๑ การเสริมสร้างและพัฒนาศักยภาพทุนมนุษย์
- ยุทธศาสตร์ที่ ๒ การสร้างความเป็นธรรมลดความเหลื่อมล้ำในสังคม
- ยุทธศาสตร์ที่ ๓ การสร้างความเข้มแข็งทางเศรษฐกิจและแข่งขันได้อย่างยั่งยืน
- ยุทธศาสตร์ที่ ๔ การเติบโตที่เป็นมิตรกับสิ่งแวดล้อมเพื่อการพัฒนาอย่างยั่งยืน
- ยุทธศาสตร์ที่ ๕ การเสริมสร้างความมั่นคงแห่งชาติเพื่อการพัฒนาประเทศสู่ความ มั่งคั่งและยั่งยืน
- ยุทธศาสตร์ที่ ๖ การบริหารจัดการในภาครัฐ การป้องกันการทุจริตประพฤติมิชอบและ ธรรมาภิบาลในสังคมไทย
- ยุทธศาสตร์ที่ ๗ การพัฒนาโครงสร้างพื้นฐานและระบบโลจิสติกส์
- ยุทธศาสตร์ที่ ๘ การพัฒนาวิทยาศาสตร์ เทคโนโลยี วิจัย และนวัตกรรม
- ยุทธศาสตร์ที่ ๙ การพัฒนาภาค เมือง และพื้นที่เศรษฐกิจ
- ยุทธศาสตร์ที่ ๑๐ ความร่วมมือระหว่างประเทศเพื่อการพัฒนา

๑. กรอบแนวคิดและหลักการ

ในช่วงของแผนพัฒนาเศรษฐกิจและสังคมแห่งชาติฉบับที่ ๑๒ (พ.ศ. ๒๕๖๐ - ๒๕๖๔) ประเทศไทยจะยังคงประสบภาวะแวดล้อมและบริบทของการเปลี่ยนแปลงต่างๆ ที่อาจก่อให้เกิด ความเสี่ยงทั้งจากภายในและภายนอกประเทศ อาทิ กระแสการเปิดเศรษฐกิจเสรี ความท้าทายของ เทคโนโลยีใหม่ๆ การเข้าสู่สังคมผู้สูงอายุ การเกิดภัยธรรมชาติที่รุนแรง ประกอบกับสถานการณ์ ด้านต่างๆ ทั้งเศรษฐกิจ สังคม ทรัพยากรธรรมชาติและสิ่งแวดล้อมของประเทศในปัจจุบันที่ยังคง ประสบปัญหาในหลายด้าน เช่น ปัญหาผลิตภาพการผลิตความสามารถในการแข่งขัน คุณภาพ การศึกษา ความเหลื่อมล้ำทางสังคม เป็นต้น ทำให้การพัฒนาในช่วงแผนพัฒนาฯ ฉบับที่ ๑๒ จึงจำเป็นต้องยึดกรอบแนวคิดและหลักการในการวางแผนที่สำคัญ ดังนี้

- (๑) การน้อมนำและประยุกต์ใช้หลักปรัชญาของเศรษฐกิจพอเพียง
- (๒) คนเป็นศูนย์กลางของการพัฒนาอย่างมีส่วนร่วม
- (๓) การสนับสนุนและส่งเสริมแนวคิดการปฏิรูปประเทศ และ
- (๔) การพัฒนาสู่ความมั่นคง มั่งคั่ง ยั่งยืน สังคมอยู่ร่วมกันอย่างมีความสุข

๒. สถานะของประเทศ

๒.๑ ด้านเศรษฐกิจ

๒.๑.๑ ๓ ปีแรกของแผนพัฒนา ฉบับที่ ๑๑ เริ่มแสดงให้เห็นถึงข้อจำกัดในการขยายตัวทางเศรษฐกิจ แม้ว่าเศรษฐกิจของไทยในระยะที่ผ่านมา (ยกเว้นช่วงวิกฤตการณ์ทางเศรษฐกิจ ปี ๒๕๔๐-๒๕๔๑) จะขยายตัวได้ดีเฉลี่ยประมาณร้อยละ ๕ ต่อปี จนทำให้รายได้ประชาชาติต่อหัว (GNP Per Capita) ในปี ๒๕๕๗ มาอยู่ที่ประมาณ ๑๙๖,๒๔๐ บาท หรือประมาณ ๖,๐๔๑ ดอลลาร์ สหรัฐ. ต่อคนต่อปี ซึ่งทำให้ประเทศไทยได้ขยับฐานะขึ้นมาเป็นประเทศรายได้ปานกลางขั้นสูง (Upper Middle Income Country) แต่ในระยะ ๘ ปีที่ผ่านมาการขยายตัวทางเศรษฐกิจจะชะลอตัวลงและมีความผันผวน โดยขยายตัวเฉลี่ยเพียงร้อยละ ๓.๒ ชะลอจากร้อยละ ๕.๗ ในช่วงแผนพัฒนา ฉบับที่ ๙ ซึ่งต่ำกว่าศักยภาพของระบบเศรษฐกิจและต่ำกว่าระดับที่จะทำให้ประเทศไทยหลุดจากกับดักประเทศรายได้ปานกลางในระยะเวลาดังกล่าว โดยสาเหตุที่สำคัญประการหนึ่งมาจากการชะลอตัวของการลงทุนโดยรวมอย่างต่อเนื่อง ดังจะเห็นได้จาก สัดส่วนการลงทุนรวมต่อผลิตภัณฑ์มวลรวมในประเทศ (Gross Domestic Product : GDP) ลดจากร้อยละ ๔๑.๓ ในช่วงปี ๒๕๓๔-๒๕๓๙ เป็นร้อยละ ๒๕.๕ ในช่วงปี ๒๕๔๓ - ๒๕๕๗ นอกจากนี้ เมื่อเทียบกับประเทศอื่นๆ ในภูมิภาค จะพบว่าอัตราการขยายตัวของการลงทุนของไทยโดยเฉลี่ยในช่วงปี ๒๕๔๓-๒๕๕๗ อยู่ที่ประมาณร้อยละ ๔.๙ ต่ำกว่าสิงคโปร์และมาเลเซียซึ่งมีระดับการพัฒนาที่สูงกว่าไทย

๒.๒.๒ การปรับโครงสร้างการผลิตสู่ประเทศรายได้ปานกลางขั้นสูง แต่ความสามารถในการแข่งขันเริ่มลดลง โครงสร้างการผลิตของไทยได้เปลี่ยนผ่านจากภาคเกษตรไปสู่ภาคอุตสาหกรรมและบริการมากขึ้น (สัดส่วนของภาคเกษตร อุตสาหกรรม และบริการในปี ๒๕๕๓ ที่ระดับร้อยละ ๙.๙ ๒๕.๔ และ ๖๔.๗ เป็นร้อยละ ๗.๒ ๒๘.๕ และ ๖๔.๓ ในปี ๒๕๕๗ ตามลำดับ) โดยภาคอุตสาหกรรมได้มีการสั่งสมองค์ความรู้และเทคโนโลยีอย่างต่อเนื่อง ทำให้มีการพัฒนาจากอุตสาหกรรมขั้นปฐมภายใต้การบริหารจัดการของเงินทุนต่างชาติมาเป็นอุตสาหกรรมพื้นฐาน (Supporting Industry) และอุตสาหกรรมที่มีเทคโนโลยีสูงซึ่งขึ้นภายใต้เครือข่ายของบริษัทแม่ในต่างชาติและของนักลงทุนไทยที่มีสัดส่วนสูงขึ้น จนประเทศไทยกลายเป็นประเทศรายได้ปานกลางขั้นสูง ขณะเดียวกันก็มีการเคลื่อนย้ายแรงงานจากภาคเกษตรไปยังภาคอุตสาหกรรมและบริการที่มีประสิทธิภาพการผลิตสูงกว่า ทำให้ผลิตภาพแรงงานในระยะที่ผ่านมายิ่งเพิ่มในระดับที่น่าพอใจแต่การชะลอตัวของกำลังแรงงานและการเพิ่มผลิตภาพการผลิตของกำลังแรงงานเป็นไปอย่างล่าช้า ประกอบกับผลิตภาพการผลิตของปัจจัยการผลิตรวม (Total Factor Productivity : TFP) ที่ลดลงทำให้ความสามารถในการแข่งขันระหว่างประเทศในระยะหลังลดลงซึ่งสะท้อนมาที่ปริมาณการส่งออกรวมขยายตัวช้าลงจากร้อยละ ๙.๗ ต่อปีในช่วงแผนพัฒนา ฉบับที่ ๙ (พ.ศ. ๒๕๔๕-๒๕๔๙) เป็นเฉลี่ยร้อยละ ๑.๑ ในช่วง ๓ ปีของแผนพัฒนา ฉบับที่ ๑๑ (พ.ศ. ๒๕๕๕-๒๕๕๗)

๒.๑.๓ ผลิตภาพการผลิตของปัจจัยการผลิตรวม (TFP) ยังคงอยู่ในระดับต่ำทำให้ขาดพลังในการขับเคลื่อนการขยายตัวทางเศรษฐกิจให้หลุดพ้นจากการเป็นประเทศรายได้ปานกลาง ซึ่งต้องอาศัยการผลิตที่มีเทคโนโลยีและนวัตกรรมการผลิตที่เป็นของตนเองมากขึ้น แม้ว่าการขยายตัวของผลิตภาพการผลิตรวมในช่วงก่อนแผนพัฒนา ฉบับที่ ๑๐ จะอยู่ในระดับที่น่าพอใจก็ตาม แต่มีแนวโน้มลดลงในระยะ ๘ ปี ที่ผ่านมา และยังมีค่าต่ำเมื่อเทียบกับประเทศที่เริ่มพัฒนาประเทศในช่วงเวลาเดียวกันและสามารถยกระดับการพัฒนาประเทศเข้าสู่การเป็นประเทศรายได้สูงในช่วงก่อนหน้า ทั้งนี้การขยายตัวของผลิตภาพการผลิตรวม ลดจากร้อยละ ๓.๓๒ ในช่วงแผนพัฒนา ฉบับที่ ๙ เป็นร้อยละ ๒.๐๕ ในช่วงครึ่งแรกของแผนพัฒนา ฉบับที่ ๑๑ ทำให้ประเทศไทยจำเป็นต้องให้ความสำคัญกับการพัฒนา

เทคโนโลยีและนวัตกรรมการผลิตเพิ่มการลงทุนเพื่อเพิ่มประสิทธิภาพของระบบเศรษฐกิจ และเพิ่มแรงขับเคลื่อนจากผลิตภาพการผลิตของปัจจัยแรงงาน

๒.๑.๔ การลดลงของความแข็งแกร่งด้านเสถียรภาพทางเศรษฐกิจจะเป็นอุปสรรคต่อการแก้ไขปัญหาเชิงโครงสร้าง การรองรับเงื่อนไขในระบบเศรษฐกิจโลก และการดำเนินนโยบายและการบริหารจัดการเศรษฐกิจในอนาคต แม้ว่าเศรษฐกิจไทยจะประสบปัญหาเสถียรภาพทางเศรษฐกิจรุนแรงถึงสองครั้งในปี ๒๕๒๔ และ ๒๕๔๐ แต่การให้ความสำคัญกับการรักษาวินัยทางการเงินและการคลังทำให้เสถียรภาพของเศรษฐกิจไทยอยู่ในเกณฑ์ที่แข็งแกร่ง โดยเฉพาะเมื่อเทียบกับประเทศที่มีระดับการพัฒนาในระดับใกล้เคียงกันอย่างไรก็ตาม เสถียรภาพทางเศรษฐกิจซึ่งเป็นจุดแข็งของเศรษฐกิจไทยและเอื้ออำนวยต่อการขยายตัวทางเศรษฐกิจมาอย่างต่อเนื่องเริ่มมีสัญญาณที่จะเป็นข้อจำกัดต่อการขยายตัวทางเศรษฐกิจในระยะยาวมากขึ้น โดยเฉพาะหนี้สาธารณะซึ่งเพิ่มขึ้นจากเฉลี่ยร้อยละ ๓๗.๙ ในช่วงแผนพัฒนาฯ ฉบับที่ ๑๐ เป็นร้อยละ ๔๒.๒ ในช่วง ๓ ปีแรกของแผนพัฒนาฯ ฉบับที่ ๑๑ ซึ่งให้เห็นว่าแม้จะอยู่ภายใต้กรอบวินัยทางการเงินการคลังแต่มีแนวโน้มเพิ่มขึ้นจากผลของการดำเนินมาตรการกระตุ้นเศรษฐกิจระยะสั้นในระยะที่ผ่านมาและจะเป็นข้อจำกัดต่อการใช้มาตรการทางการคลังในการกระตุ้นเศรษฐกิจและการพัฒนาศักยภาพการขยายตัวทางเศรษฐกิจในระยะต่อไป

๒.๑.๕ อันดับความสามารถในการแข่งขันโดยรวมยังปรับตัวดีขึ้นไม่มากนัก เนื่องจากต่างประเทศมีพลังการขับเคลื่อนมากกว่าไทย และประเทศไทยอยู่ในสถานการณ์การแข่งขันที่อยู่ตรงกลางระหว่างประเทศที่มีความได้เปรียบด้านต้นทุนแรงงานและการผลิต และประเทศที่มีความก้าวหน้าและความสามารถในการแข่งขันทางนวัตกรรมและความคิดสร้างสรรค์ โดยในปี พ.ศ. ๒๕๕๗ WEF (World Economic Forum) ได้จัดอันดับความสามารถในการแข่งขันของประเทศไทยเป็นอันดับที่ ๓๑ จาก ๑๔๔ ประเทศ และในปี พ.ศ. ๒๕๕๗ IMD (International Institute for Management Development) ได้จัดอันดับไว้ที่ ๓๐ จาก ๖๑ ประเทศชั้นนำ ในขณะที่ผลการวิจัยประเทศที่มีความสะดวกในการเข้าไปประกอบธุรกิจประจำปี ๒๕๕๘ หรือ Ease of Doing Business ๒๐๑๕ ซึ่งดำเนินการโดยธนาคารโลกนั้นประเทศไทยได้รับการจัดให้อยู่ในอันดับที่ ๒๖ จาก ๑๘๙ ประเทศทั่วโลก

๒.๑.๖ สถานการณ์การพัฒนาวิทยาศาสตร์ เทคโนโลยี วิจัย และนวัตกรรมของประเทศได้รับการยกระดับดีขึ้นจากการผนึกกำลังของหน่วยงานด้านวิทยาศาสตร์ เทคโนโลยี วิจัยและนวัตกรรม และเชื่อมโยงให้เกิดความมั่นใจของภาคธุรกิจเอกชน แต่ยังคงอยู่ในระดับต่ำเมื่อเปรียบเทียบกับกลุ่มประเทศที่มีรายได้สูง โดยในปี ๒๕๕๗ อันดับความพร้อมด้านโครงสร้างพื้นฐานทางวิทยาศาสตร์อยู่ที่ ๔๗ และด้านเทคโนโลยีที่ ๔๔ จาก ๖๑ ประเทศที่จัดอันดับโดย IMD ลดลงเมื่อเทียบกับอันดับที่ ๓๗ และ ๔๓ ตามลำดับในปี ๒๕๕๑ และตลอดช่วงระยะเวลา ๑๔ ปีที่ผ่านมา (๒๕๔๓-๒๕๕๖) ค่าเฉลี่ยการลงทุนด้านการวิจัยและพัฒนาต่อ GDP ยังคงอยู่ในระดับร้อยละ ๐.๑๗ ต่อ GDP โดยในปี ๒๕๕๖ (ข้อมูลล่าสุด) ประเทศไทยมีการลงทุนด้านการวิจัยและพัฒนาเพิ่มขึ้นเป็นร้อยละ ๐.๔๘ ต่อ GDP โดยเป็นการลงทุนวิจัยและพัฒนาจากภาครัฐประมาณร้อยละ ๕๓ และจากภาคเอกชนประมาณร้อยละ ๔๗ ขณะที่ประเทศที่พัฒนาแล้ว เช่น เกาหลีใต้ ญี่ปุ่น สหรัฐอเมริกา ออสเตรเลีย มีค่าใช้จ่ายเพื่อการวิจัยและพัฒนาอยู่ที่ร้อยละ ๔.๐๓, ๓.๓๕, ๒.๗๙, และ ๒.๒๗ ต่อ GDP ในปี ๒๕๕๕ ตามลำดับ

ขณะเดียวกันบุคลากรด้านการวิจัยและพัฒนาของประเทศยังมีจำนวนไม่เพียงพอต่อการส่งเสริมการพัฒนาวิทยาศาสตร์ เทคโนโลยี วิจัย และนวัตกรรมในระดับก้าวหน้า โดยในปี ๒๕๕๖ บุคลากรด้านการวิจัยและพัฒนาที่มีจำนวน ๑๑ คนต่อประชากร ๑๐,๐๐๐ คน ซึ่งเมื่อเปรียบเทียบกับประเทศพัฒนาแล้ว ส่วนใหญ่จะอยู่ที่ระดับ ๒๐-๓๐ คนต่อประชากร ๑๐,๐๐๐ คน

๒.๑.๗ สถานการณ์ด้านโครงสร้างพื้นฐานยังคงมีปัญหาในหลายๆ ด้าน ประกอบด้วยรูปแบบการขนส่งยังไม่สามารถปรับเปลี่ยนจากทางถนนเป็นทางน้ำและทางรางได้ตามเป้าหมายและยังขาดการพัฒนาคุณภาพการให้บริการ การบริหารจัดการกิจการประปาอย่างขาดเอกภาพ การให้บริการน้ำประปายังกระจุกในเขตนครหลวงและเขตเมืองหลักในภูมิภาค และมีแหล่งน้ำดิบไม่เพียงพอ การให้บริการ ICT ยังไม่ทั่วถึงกระจุกตัวอยู่ในเมือง และมีราคาค่อนข้างสูง ประสิทธิภาพการใช้พลังงานของประเทศมีแนวโน้มลดลงเล็กน้อยและยังคงเผชิญกับความเสถียรด้านความมั่นคงทั้งในระยะสั้นและระยะยาว นอกจากนี้ การส่งเสริมการวิจัยและพัฒนาเทคโนโลยีและการพัฒนานวัตกรรมด้านพลังงานและ ICT อยู่ในระดับต่ำและมีข้อจำกัด ยังไม่สามารถพัฒนาต่อยอดในเชิงพาณิชย์ได้อย่างเป็นรูปธรรมนอกจากนี้ ด้านบุคลากรและการบริหารจัดการ รวมทั้งกฎหมายที่เกี่ยวข้องกับการบริหารจัดการด้านโครงสร้างพื้นฐานยังขาดประสิทธิภาพ โดยเฉพาะการคุ้มครองทรัพย์สินทางปัญญา การทำธุรกรรมอิเล็กทรอนิกส์ การรักษาความปลอดภัย และข้อจำกัดต่อการทำธุรกิจใหม่และการประกอบกิจการในต่างประเทศ ตลอดจนบุคลากรด้านโลจิสติกส์ยังขาดความรู้และทักษะเฉพาะด้านที่ตรงต่อความต้องการของอุตสาหกรรม เช่น ความรู้ด้านภาษา ความรู้ด้านเทคโนโลยี และความรู้ในการดำเนินธุรกิจต่างประเทศ เป็นต้น

๒.๒ ด้านสังคม

๒.๒.๑ โครงสร้างประชากรเปลี่ยนแปลงเข้าสู่การเป็นสังคมสูงวัย แต่ยังคงมีปัญหาทั้งในเชิงปริมาณและคุณภาพของประชากรในทุกช่วงวัย เนื่องจากปัจจัยหลักๆ ได้แก่

(๑) ประชากรวัยเด็กของไทยมีจำนวนลดลงอย่างรวดเร็ว มีพัฒนาการไม่สมวัยและการตั้งครภักในกลุ่มวัยรุ่นที่มีแนวโน้มเพิ่มขึ้น อัตราการเจริญพันธุ์รวมลดลงจาก ๖.๓ คน ในช่วงปี ๒๕๐๗-๒๕๐๘ เป็น ๑.๖๒ คน ในช่วงปี ๒๕๔๘-๒๕๕๘ และคาดว่าจะในปี ๒๕๘๓ จะลดลงเหลือเพียง ๑.๓ คน

(๒) กำลังแรงงานมีแนวโน้มลดลง และแรงงานกว่าร้อยละ ๓๐ เป็นประชากรกลุ่มเจนเอเรชั่น Y (Gen Y)* ขณะที่ผลิตภาพแรงงานยังเพิ่มขึ้นช้า ซึ่งจะเป็นข้อจำกัดต่อการพัฒนาในระยะต่อไป กำลังแรงงานของไทยมีจำนวน ๓๘.๔ ล้านคนในช่วงปี ๒๕๕๕-๒๕๕๗ และเริ่มลดลงร้อยละ ๐.๑ ในปี ๒๕๕๖ และร้อยละ ๐.๒ ในปี ๒๕๕๗ ขณะที่ผลิตภาพแรงงานเฉลี่ยเพิ่มขึ้นร้อยละ ๒.๒ ต่อปีในช่วง ๑๐ ปีที่ผ่านมา (ปี ๒๕๔๘-๒๕๕๗) แต่ยังคงต่ำกว่าประเทศเพื่อนบ้าน เช่น มาเลเซีย ๑ เท่าตัว และสิงคโปร์ ๕ เท่าตัว และกำลังแรงงานกว่าร้อยละ ๖๕.๑ มีการศึกษาระดับมัธยมต้นและต่ำกว่า นอกจากนี้ กำลังแรงงานกลุ่มเจนเอเรชั่นวาย ซึ่งมีจำนวนร้อยละ ๒๗ ของประชากรในปี ๒๕๕๓ มีลักษณะความเป็นปัจเจกสูง ไม่ให้ความสำคัญกับการมีครอบครัว ส่งผลต่อรูปแบบการประกอบอาชีพและอัตราการเจริญพันธุ์รวมของประเทศในอนาคต

(๓) กลุ่มผู้สูงอายุวัยกลางและวัยปลายมีแนวโน้มเพิ่มสูงขึ้น สะท้อนถึงภาระค่าใช้จ่ายด้านสุขภาพที่เพิ่มมากขึ้น ขณะที่ผู้สูงอายุจำนวนมากยังมีรายได้ไม่เพียงพอในการยังชีพ ผู้สูงอายุมีแนวโน้มเพิ่มขึ้นจาก ๑๐.๓ ล้านคน (ร้อยละ ๑๖.๒) ในปี ๒๕๕๘ เป็น ๒๐.๕ ล้านคน (ร้อยละ ๓๒.๑) ในปี ๒๕๘๓ การเพิ่มขึ้นของผู้สูงอายุวัยกลางและวัยปลายจะส่งผลต่อภาระค่าใช้จ่ายในการดูแลที่เพิ่มสูงขึ้น แม้ผู้สูงอายุมีส่วนร่วมในกำลังแรงงานเพิ่มขึ้น แต่มีรายได้ไม่เพียงพอกับค่าใช้จ่าย เนื่องจากมีการออมน้อย และแหล่งรายได้หลักร้อยละ ๗๘.๕ ของรายได้ทั้งหมดมาจากการเกื้อหนุนของบุตร

๒.๒.๒ ครีวเรือนไทยโดยเฉลี่ยมีขนาดลดลงและรูปแบบของครอบครัวเปลี่ยนแปลงมีหลากหลายรูปแบบมากขึ้น อัตราการเจริญพันธุ์ที่ลดลงส่งผลให้ขนาดครัวเรือนโดยเฉลี่ยลดลงจาก ๓.๖ คน ในปี ๒๕๔๓ เหลือ ๓ คน ในปี ๒๕๕๖ โดยครัวเรือนเดียว ครัวเรือน ๑ รุ่น และ

ครัวเรือนกลางมีการขยายตัวมากที่สุดในช่วงปี ๒๕๔๓-๒๕๕๖ ส่งผลให้ความสัมพันธ์ทางสังคมและครอบครัวเปลี่ยนแปลงไปทำให้ครอบครัวเสี่ยงต่อการล่มสลาย

๒.๒.๓ คนไทยยังมีปัญหาเชิงคุณภาพทั้งด้านสุขภาพ การเรียนรู้ และคุณธรรม จริยธรรม โดยคนไทยมีอายุคาดเฉลี่ยสูงขึ้น อายุคาดเฉลี่ยเมื่อแรกเกิดของคนไทย ปี ๒๕๕๗ เพศชาย ๗๑.๓ ปี เพศหญิง ๗๘.๒ ปี แต่เสียชีวิตก่อนวัยอันควรจากโรคและการบาดเจ็บ เนื่องจากโรคไม่ติดต่อ และอุบัติเหตุ อย่างไรก็ตาม คนไทยได้รับโอกาสทางการศึกษาสูงขึ้น จำนวนปีการศึกษาเฉลี่ยของประชากรวัยแรงงานอายุ ๑๕.๕๕ ปี เพิ่มขึ้นอย่างต่อเนื่อง โดยช่วงปี ๒๕๕๑-๒๕๕๖ มีการศึกษาเฉลี่ย ๘.๙ ปี ขณะที่คุณภาพการศึกษาอยู่ในระดับต่ำ สะท้อนได้จากคะแนนผลสัมฤทธิ์ทางการเรียนของนักเรียนชั้นพื้นฐาน (O-NET) ในปี ๒๕๕๖ มีค่าเฉลี่ยต่ำกว่าร้อยละ ๕๐ นอกจากนี้ คนไทยส่วนใหญ่มีปัญหาด้านคุณธรรมจริยธรรม โดยผลการวิจัยและการสำรวจต่างๆ พบว่าปัญหาสำคัญที่สุด คือ ความซื่อสัตย์สุจริต และการทุจริตคอร์รัปชัน โดยเห็นว่าต้องส่งเสริมคุณธรรมจริยธรรมในสังคมไทยเร่งด่วน

๒.๒.๔ สถานการณ์ความยากจนมีแนวโน้มลดลง แต่ยังคงมีความเหลื่อมล้ำของการกระจายรายได้ สัดส่วนคนจนลดลงอย่างต่อเนื่องจากร้อยละ ๔๒ ในปี ๒๕๔๓ เหลือร้อยละ ๑๐.๙ ในปี ๒๕๕๖ แต่ความยากจนยังกระจุกตัวหนาแน่นในภาคตะวันออกเฉียงเหนือและภาคเหนือ ขณะที่ความเหลื่อมล้ำด้านรายได้มีแนวโน้มดีขึ้นเล็กน้อย ค่าสัมประสิทธิ์ความไม่เสมอภาค (Gini Coefficient) ด้านรายได้ลดลงจาก ๐.๔๘๔ ในปี ๒๕๕๔ เหลือ ๐.๔๖๕ ในปี ๒๕๕๖ อย่างไรก็ตามความแตกต่างของรายได้ระหว่างกลุ่มคนรวยที่สุดกับกลุ่มคนจนที่สุดแตกต่างกันถึง ๓๔.๙ เท่า ในปี ๒๕๕๖ โดยกลุ่มคนรวยที่สุดร้อยละ ๑๐ ถือครองรายได้สูงถึงร้อยละ ๓๖.๘ ของรายได้ทั้งหมด ขณะที่กลุ่มคนจนที่สุดร้อยละ ๑๐ ถือครองรายได้เพียงร้อยละ ๑.๑ สาเหตุพื้นฐานที่สำคัญจากโครงสร้างเศรษฐกิจที่ไม่สมดุล ส่งผลให้การกระจายประโยชน์ของการพัฒนาไปยังกลุ่มคนต่างๆ ในสังคมไม่ทั่วถึงประชากรที่เกิดช่วงปี ๒๕๕๕-๒๕๕๖

๒.๒.๕ ความเหลื่อมล้ำระหว่างกลุ่มคนยังคงเป็นปัญหาสำคัญของสังคมไทย อันเนื่องมาจาก

(๑) ความเหลื่อมล้ำด้านสินทรัพย์ทั้งด้านการเงินและการถือครองที่ดิน ยังคงกระจุกตัวอยู่ในกลุ่มคนเพียงส่วนน้อย โดยเฉพาะอย่างยิ่งการถือครองที่ดินโดยกลุ่มผู้ถือครองที่ดินร้อยละ ๒๐ มีการถือครองที่ดินมากที่สุด มีสัดส่วนการถือครองที่ดินสูงกว่ากลุ่มผู้ถือครองที่ดินร้อยละ ๒๐ ที่มีการถือครองที่ดินน้อยที่สุด ๓๒๕.๗ เท่า เนื่องจากปัญหากรรมสิทธิ์ที่ดิน และการขาดประสิทธิภาพในการบริหารจัดการที่ดินว่างเปล่าของภาครัฐ

(๒) เด็กยากจนยังเข้าไม่ถึงการศึกษาขั้นพื้นฐาน ขณะที่โอกาสในการเข้าถึงการศึกษาในระดับปริญญาตรียังมีความแตกต่างกันตามฐานะของกลุ่มประชากร ระหว่างเขตเมือง-ชนบทและระหว่างภูมิภาค มีปัจจัยหลักมาจากปัญหาเรื่องค่าครองชีพและการเดินทางไปศึกษา โดยกลุ่มประชากรร้อยละ ๑๐ ที่มีฐานะความเป็นอยู่ดีที่สุด มีโอกาสเข้าถึงการศึกษาระดับปริญญาตรีมากกว่ากลุ่มประชากรร้อยละ ๑๐ ที่มีฐานะความเป็นอยู่ด้อยที่สุดประมาณ ๑๙.๑ เท่า นักศึกษาในเขตเมืองมีโอกาสสูงกว่านักศึกษาในเขตชนบทประมาณ ๒.๒ เท่า

(๓) คุณภาพการให้บริการสาธารณสุขยังคงมีความเหลื่อมล้ำกันระหว่างภูมิภาค โดยเฉพาะการกระจายทรัพยากรทางการแพทย์และสาธารณสุข อาทิ จากการสำรวจทรัพยากรสาธารณสุขในปี ๒๕๕๖ พบว่า อัตราส่วนแพทย์ต่อประชากรระหว่างกรุงเทพฯ และภาคตะวันออกเฉียงเหนือต่างกันถึง ๓.๖ เท่า

(๔) ความเหลื่อมล้ำการเข้าถึงการคุ้มครองทางสังคมของแรงงาน แรงงานอิสระเข้าถึงการคุ้มครองมากขึ้น จากการเข้าถึงการประกันตนตามมาตรา ๕๐ ที่เพิ่มขึ้นจาก ๑.๒๙ ล้านคน ในปี ๒๕๕๕ เป็น ๒.๔๗๑ ล้านคน ในปี ๒๕๕๗ ทำให้แรงงานในระบบมีสัดส่วนเพิ่มขึ้น

เป็นร้อยละ ๔๒.๔ ในปี ๒๕๕๗ อย่างไรก็ตาม แรงงานในระบบได้รับค่าจ้างเฉลี่ยสูงกว่าแรงงานนอก ระบบประมาณ ๒.๑ เท่า ในปี ๒๕๕๖

(๕) ความเหลื่อมล้ำด้านกระบวนการยุติธรรม เนื่องจากประชาชนไม่ เข้าใจกฎหมาย เข้าไม่ถึงกระบวนการยุติธรรม และหน่วยงานในกระบวนการยุติธรรมขาด การบูรณาการในการทำงาน นอกจากนี้ ผู้มีรายได้น้อยมักไม่ได้รับความเป็นธรรม ไม่สามารถต่อสู้คดี จากการที่ไม่สามารถรับภาระค่าใช้จ่ายในกระบวนการยุติธรรมและต้องใช้ระยะเวลายาวนาน

๒.๒.๖ คนไทยมีความมั่นคงทางสังคมมากขึ้น จากการที่คนไทยกว่าร้อยละ ๙๙.๙ ได้รับความคุ้มครองทางด้านสุขภาพ โดยอยู่ภายใต้ระบบประกันสุขภาพถ้วนหน้าร้อยละ ๗๓.๘ ระบบ ประกันสังคมร้อยละ ๑๖.๗ และระบบสวัสดิการรักษายาบาลข้าราชการ/รัฐวิสาหกิจร้อยละ ๗.๑ ขณะที่ กลุ่มผู้ด้อยโอกาสมีหลักประกันทางรายได้มั่นคงขึ้นและมีความครอบคลุมมากขึ้น โดยในปี ๒๕๕๘ ผู้สูงอายุได้รับการสงเคราะห์เบี้ยยังชีพเพิ่มขึ้นเป็นแบบขั้นบันไดตามช่วงอายุ ๘.๓ ล้านคน จาก ผู้สูงอายุทั่วประเทศ ๑๐.๔ ล้านคน ส่วนผู้พิการได้รับเบี้ยยังชีพเพิ่มขึ้นเป็น ๘๐๐ บาท ครอบคลุมผู้ พิการร้อยละ ๘๙.๕ และรัฐให้เงินอุดหนุนแก่เด็กด้อยโอกาสที่อยู่ในครอบครัวยากจนให้ได้รับการเลี้ยง ดูที่มีคุณภาพภายใต้โครงการอุดหนุนเพื่อการเลี้ยงดูเด็กแรกเกิดอย่างไรก็ตาม สวัสดิการด้านที่อยู่อาศัย ยังไม่ครอบคลุมกลุ่มผู้มีรายได้น้อยและผู้ยากไร้ แม้ว่ารัฐจัดสวัสดิการด้านที่อยู่อาศัยภายใต้โครงการ ต่างๆ แต่ปัจจุบันกลุ่มผู้มีรายได้น้อยและรายได้ปานกลางยังไม่มีกรรมสิทธิ์ในที่อยู่อาศัยถึง ๔,๕๔๔,๙๒๖ ครัวเรือน อย่างไรก็ตาม รัฐเริ่มให้ความสำคัญกับการพัฒนาที่อยู่อาศัยแก่ผู้สูงอายุ โดยเฉพาะผู้ที่มีรายได้น้อยและผู้ยากไร้

๒.๒.๗ วัฒนธรรมอันดีงามของไทยเริ่มเสื่อมถอยและสังคมไทยมีแนวโน้มเป็น สังคมพหุวัฒนธรรมมากขึ้น อาทิ การให้คุณค่ากับความสนุกสนาน และความสะดวกสบาย ละเลย เรื่องวินัย มีความเห็นแก่ตัว ไม่รู้จักเสียสละไม่เอื้อเฟื้อเผื่อแผ่ และขาดความรับผิดชอบ นอกจากนี้ยังมี แนวโน้มการเป็นสังคมพหุวัฒนธรรม โดยเฉพาะการเข้ามาของแรงงานต่างชาติที่ก่อให้เกิดการนำเอา วัฒนธรรมต้นทางผสมผสานกับวัฒนธรรมท้องถิ่น

๒.๒.๘ ความเข้มแข็งของชุมชนมีแนวโน้มที่ดีขึ้น ชุมชนสามารถแก้ปัญหาและ สนองตอบความต้องการของชุมชนด้วยตนเองได้ดีขึ้น โดยมีกระบวนการจัดทำแผนชุมชนที่ ครอบคลุมทุกพื้นที่และบูรณาการเป็นแผนตำบลเพื่อเชื่อมโยงกับแผนขององค์กรปกครองส่วนท้องถิ่น แผนพัฒนาอำเภอ และแผนพัฒนาจังหวัดเพื่อให้ได้รับการสนับสนุนทั้งในด้านองค์ความรู้และ งบประมาณในกิจกรรมที่เกินความสามารถของชุมชน มีการรวมกลุ่มทำกิจกรรมทั้งด้านเศรษฐกิจ สังคม สิ่งแวดล้อมและเชื่อมโยงเป็นเครือข่ายเพิ่มขึ้นจาก ๑๔๒,๖๓๒ แห่งในปี ๒๕๕๕ เป็น ๑๕๒,๓๗๗ แห่ง ในปี ๒๕๕๖ ส่วนใหญ่เป็นกลุ่มธุรกิจชุมชนและอาชีพ ร้อยละ ๓๒.๕๑ ขององค์กร ทั้งหมด และองค์กรการเงิน ร้อยละ ๒๖.๗๗

๒.๒.๙ ความไม่ยอมรับในความคิดเห็นที่แตกต่างกันส่งผลให้เกิดความขัดแย้งใน สังคม ในช่วงระยะเวลากว่า ๑๐ ปีที่ผ่านมา ความขัดแย้งในเชิงความคิดเห็นทางการเมืองของกลุ่ม ต่างๆ ที่มีความรุนแรงมากขึ้น นำไปสู่ความสูญเสียต่อชีวิต ทรัพย์สิน และส่งผลกระทบต่อสภาพจิตใจของ ประชาชนทั้งทางตรงและทางอ้อม

๒.๓ ด้านทรัพยากรธรรมชาติและสิ่งแวดล้อม

๒.๓.๑ ทรัพยากรธรรมชาติส่วนใหญ่ถูกนำไปใช้ในการพัฒนาจำนวนมาก ก่อให้เกิดความเสื่อมโทรมอย่างต่อเนื่องและเกิดปัญหาความขัดแย้งในการใช้ประโยชน์ ทรัพยากรธรรมชาติมากขึ้น

(๑) พื้นที่ป่าไม้ลดลง เนื่องจากจำนวนประชากรที่เพิ่มมากขึ้น ทำให้ความต้องการใช้ที่ดินเพื่อการผลิตทางการเกษตร การอยู่อาศัย และการพัฒนาโครงสร้างพื้นฐานเพิ่มมากขึ้น ตามไปด้วย พื้นที่ป่าไม้จึงถูกบุกรุกทำลายมากขึ้น โดยพื้นที่ป่าไม้ลดลงจาก ๑๗๑.๐๒ ล้านไร่ หรือร้อยละ ๕๓.๓๓ ของพื้นที่ทั้งหมดของประเทศในปี ๒๕๐๔ เป็น ๑๐๒ ล้านไร่ หรือคิดเป็นร้อยละ ๓๑.๖ ในปี ๒๕๕๖

(๒) ทรัพยากรดินเสื่อมโทรม ทำให้ความหลากหลายทางชีวภาพถูกคุกคาม ทรัพยากรดินและที่ดินมีปัญหาความเสื่อมโทรมของดินจากการใช้ประโยชน์ที่ไม่ถูกต้องตามหลักวิชาการ ดินเกษตรกรรมเสื่อมคุณภาพ การชะล้างพังทลายของดิน นอกจากนี้ ยังมีปัญหาพื้นที่สูงชันหรือพื้นที่ภูเขา ซึ่งมีข้อจำกัดในการนำไปใช้ประโยชน์ การใช้ทรัพยากรที่ดินของประเทศยังไม่มีประสิทธิภาพและขาดการบูรณาการของหน่วยงานที่เกี่ยวข้อง การบริหารจัดการที่ดินมีปัญหาความไม่เป็นธรรมและการกระจายสิทธิการถือครองที่ดิน ความหลากหลายทางชีวภาพกำลังตกอยู่ภายใต้ภาวะถูกคุกคาม โดยมีสาเหตุมาจากการสูญเสียระบบนิเวศป่าไม้อย่างต่อเนื่องเป็นเวลานาน

(๓) ป่าชายเลนและระบบนิเวศชายฝั่งถูกทำลาย และมีการเปลี่ยนแปลงสภาพไปใช้ประโยชน์อื่นๆ จำนวนมาก เช่น การเพาะเลี้ยงชายฝั่ง โดยเฉพาะการทำนากุ้ง การขยายตัวของเมืองและอุตสาหกรรม ทำให้พื้นที่ป่าชายเลนลดลงจากปี ๒๕๐๔ ที่มีพื้นที่ป่าชายเลนกว่า ๒.๓ ล้านไร่ เหลือเพียง ๑.๕ ล้านไร่ ในปี ๒๕๕๒ คิดเป็นการลดลงร้อยละ ๓๔.๘ ทำให้รัฐเริ่มมีนโยบายปกป้องป่าชายเลนอย่างจริงจัง โดยไม่อนุญาตการต่อสัมปทานบัตรทั้งหมดตั้งแต่ปี ๒๕๓๔ และห้ามการใช้ประโยชน์อื่นๆ ใดๆก็ตาม ในระหว่างปี ๒๕๔๙-๒๕๕๔ พบว่า ป่าชายเลนมีสภาพดีขึ้น ในปี ๒๕๕๔ ผลิตผลประมงทะเลมีปริมาณเพียง ๑.๖๑ ล้านตัน ลดลงจากปี ๒๕๔๙ ที่มีปริมาณ ๒.๔๒ ล้านตัน ในขณะที่พื้นที่เพาะเลี้ยงสัตว์น้ำชายฝั่งของประเทศไทยยังคงขยายตัวอย่างต่อเนื่องจากปริมาณความต้องการสัตว์น้ำที่เพิ่มมากขึ้น

(๔) การผลิตพลังงานในประเทศไม่เพียงพอกับความความต้องการ แต่ประสิทธิภาพการใช้พลังงานดีขึ้น ความต้องการใช้พลังงานของประเทศเพิ่มขึ้นตลอด ๓๐ ปีที่ผ่านมาแต่การผลิตพลังงานเชิงพาณิชย์เพื่อการบริโภคภายในประเทศไม่เพียงพอกับความความต้องการทำให้ต้องนำเข้าจากต่างประเทศเพิ่มขึ้นโดยในปี ๒๕๕๕ ต้องนำเข้าเพิ่มขึ้นร้อยละ ๖ อยู่ที่ระดับ ๑.๐๘ ล้านบาร์เรลเทียบเท่าน้ำมันดิบต่อวัน คิดเป็นร้อยละ ๕๔ ของความต้องการใช้ในปี ๒๕๕๕ และคิดเป็นร้อยละ ๑๒.๕ ของ GDP โดยน้ำมันดิบมีการนำเข้าสูงที่สุดคิดเป็นร้อยละ ๗๖ ของการนำเข้าพลังงานทั้งหมด ขณะที่การใช้พลังงานเชิงพาณิชย์ขั้นต้นในปี ๒๕๕๕ เพิ่มขึ้นร้อยละ ๖.๘ อยู่ที่ระดับ ๑.๙๘๑ พันบาร์เรลเทียบเท่าน้ำมันดิบต่อวัน ทั้งนี้ ประสิทธิภาพการใช้พลังงานของประเทศไทยมีแนวโน้มดีขึ้น โดยมีอัตราการเพิ่มขึ้นของการใช้พลังงานต่ำกว่าอัตราขยายตัวของ GDP โดยในปี ๒๕๕๕ การเพิ่มขึ้นของ GDP ร้อยละ ๑ ขณะที่มีการใช้พลังงานเพิ่มขึ้นเพียงร้อยละ ๐.๖

(๕) ทรัพยากรน้ำยังมีส่วนที่ไม่สามารถจัดสรรได้ตามความต้องการ ประเทศไทยประกอบด้วย ๒๕ กลุ่มน้ำหลัก น้ำท่าตามธรรมชาติมีปริมาณรวม ๒๘๕,๒๒๗ ล้านลูกบาศก์เมตร ขณะที่การพัฒนาแหล่งเก็บกักน้ำในประเทศมีความจุคิดเป็นร้อยละ ๒๘ ของปริมาณน้ำธรรมชาติ มีอ่างน้ำบาดาลทั้งหมด ๒๗ อ่างน้ำบาดาล มีปริมาณการกักเก็บในชั้นน้ำบาดาลรวมประมาณ ๑.๑๓ ล้านล้านลูกบาศก์เมตร มีศักยภาพที่จะพัฒนาขึ้นมาใช้ได้ โดยไม่กระทบต่อปริมาณน้ำบาดาลที่มีอยู่ได้รวมปีละ ๖๘,๒๐๐ ล้านลูกบาศก์เมตรอย่างไรก็ตาม การพัฒนาน้ำบาดาลขึ้นมาใช้ มีข้อจำกัดในเรื่องของความคุ้มทุนเนื่องจากมีค่าใช้จ่ายในการสูบน้ำ และการดำเนินการสำรวจสูง ขณะที่ภาพรวมความต้องการใช้น้ำในประเทศ ในปี ๒๕๕๗ มีจำนวนประมาณ ๑๕๑,๓๕๐ ล้านลูกบาศก์เมตร โดยที่ศักยภาพของการเข้าถึงแหล่งน้ำของภาคส่วนต่างๆ มีจำนวน ๑๐๒,๑๔๐ ล้านลูกบาศก์เมตร และยังไม่สามารถจัดสรรน้ำตามความต้องการได้อีกประมาณ ๔๙,๖๑๐ ล้านลูกบาศก์เมตร

๒.๓.๒ ปัญหาสิ่งแวดล้อมเพิ่มสูงขึ้นตามการขยายตัวของเศรษฐกิจและชุมชนเมือง

(๑) ปัญหาขยะมูลฝอยยังไม่ได้มีการแก้ไขอย่างมีประสิทธิภาพ แนวโน้มอัตราการเกิดขยะมูลฝอยเฉลี่ยต่อคนต่อวันเพิ่มสูงขึ้นจาก ๑.๐๔ กิโลกรัม/คน/วัน ในปี ๒๕๕๓ เป็น ๑.๑๑ กิโลกรัม/คน/วัน ในปี ๒๕๕๗ สถานที่กำจัดขยะแบบถูกต้องตามหลักวิชาการมีเพียงร้อยละ ๑๙ และมีการนำมูลฝอยกลับไปใช้ประโยชน์เพียงร้อยละ ๑๘ ทำให้มีปริมาณขยะสะสมตกค้างเพิ่มสูงขึ้นถึง ๑๙.๙ ล้านตัน ในปี ๒๕๕๖ ของเสียอันตราย ในปี ๒๕๕๗ มีประมาณ ๒.๖๙ ล้านตัน โดยขยะอิเล็กทรอนิกส์มีแนวโน้มเพิ่มขึ้นร้อยละ ๑๐ ต่อปี เนื่องจากความก้าวหน้าทางเทคโนโลยีที่มีการปรับเปลี่ยนอย่างรวดเร็ว ส่งผลให้ในอนาคตอาจต้องประสบปัญหาการกำจัดซากของเสียเหล่านี้ หากภาครัฐไม่มีมาตรการหรือมีกฎหมายควบคุมการรีไซเคิลขยะอย่างครบวงจร ขณะที่การจัดการของเสียอันตรายจากภาคอุตสาหกรรมสามารถจัดการได้ประมาณร้อยละ ๗๐ โดยภาคอุตสาหกรรมมีการนำของเสียอันตรายกลับมาใช้ประโยชน์ใหม่มากขึ้น แต่ยังคงพบการลักลอบทิ้งกากอุตสาหกรรมในหลายพื้นที่อย่างต่อเนื่อง เนื่องจากต้นทุนในการกำจัดสูง

(๒) มลพิษทางอากาศยังเกินมาตรฐานหลายแห่ง แต่มีแนวโน้มดีขึ้น ในปี ๒๕๕๗ พบสารมลพิษทางอากาศเกินค่ามาตรฐานในหลายพื้นที่ของประเทศ และที่เป็นปัญหาสำคัญได้แก่ฝุ่นละออง ก๊าซโอโซน และสารอินทรีย์ระเหยง่าย (VOCs) โดยมีพื้นที่วิกฤติในเขตพื้นที่มาบตาพุด จังหวัดระยอง ที่ยังคงประสบปัญหาสารอินทรีย์ระเหยง่าย ในขณะที่พื้นที่อื่น เช่น กรุงเทพฯ ปทุมธานี เชียงใหม่ ขอนแก่น พบสารเบนซินเกินค่ามาตรฐาน แต่ส่วนใหญ่มีปริมาณลดลงจากปีที่ผ่านมา ซึ่งได้รับผลดีจากการปรับปรุงมาตรฐานน้ำมันเชื้อเพลิงเมื่อต้นปี ๒๕๕๗ ทั้งนี้ ในพื้นที่กรุงเทพมหานคร การที่ปัญหาฝุ่นละอองและเบนซินมีปริมาณลดลง ส่วนหนึ่งเป็นผลการปรับปรุงมาตรฐานน้ำมันเชื้อเพลิงจาก EURO ๓ เป็น EURO ๔ ตั้งแต่ปี ๒๕๕๕ และการปรับปรุงระบบขนส่งสาธารณะและทางจักรยาน การเข้มงวดกับการตรวจจับรถควันดำ อย่างไรก็ตาม ปัญหามลพิษทางอากาศในพื้นที่มาจากสาเหตุหลักคือปริมาณรถยนต์จำนวนมากสำหรับมลพิษจากหมอกควัน ในพื้นที่ภาคเหนือตอนบน พบว่าสถานการณ์ดีขึ้นเป็นลำดับ โดยความร่วมมือและการทำงานระหว่างภาครัฐ องค์กรปกครองส่วนท้องถิ่น (อปท.) และประชาชนดีขึ้น

(๓) คุณภาพน้ำที่อยู่ในเกณฑ์ดีมีแนวโน้มลดลง สถานการณ์คุณภาพน้ำในช่วง ๑๐ ปีที่ผ่านมา (พ.ศ. ๒๕๔๘-๒๕๕๗) มีแนวโน้มเสื่อมโทรมลง โดยแหล่งน้ำที่อยู่ในเกณฑ์ดีมีแนวโน้มลดลงส่วนแหล่งน้ำที่อยู่ในเกณฑ์พอใช้และเสื่อมโทรมมีแนวโน้มเพิ่มขึ้น สาเหตุสำคัญมาจากการชะหน้าดินที่มีปฏิกิริยาค้างจากการเกษตรและการปศุสัตว์ และการระบายน้ำเสียจากชุมชน ระบบบำบัดน้ำเสียรวมของชุมชน มีจำนวนไม่เพียงพอต่อการบำบัดน้ำเสียที่เพิ่มขึ้นตามการขยายตัวและการเจริญเติบโตของชุมชน โดยปัจจุบัน มีปริมาณน้ำเสียจากชุมชน ๑๐.๓ ล้านลูกบาศก์เมตรต่อวัน ขณะที่ระบบบำบัดน้ำเสียรองรับน้ำเสียที่เกิดขึ้นได้เพียงร้อยละ ๓๑

(๔) ประเทศไทยปล่อยก๊าซเรือนกระจกเพิ่มขึ้น แต่อัตราการเติบโตลดลง ปริมาณการปล่อยก๊าซเรือนกระจกจากสาขาพลังงานมีแนวโน้มเพิ่มขึ้นอย่างต่อเนื่อง ตามปริมาณความต้องการใช้พลังงานที่เพิ่มขึ้นตามการขยายตัวของเศรษฐกิจของประเทศ จากรายงานแห่งชาติฉบับที่ ๒ การจัดทำบัญชีก๊าซเรือนกระจกของประเทศไทย ระบุว่าประเทศไทยมีการปล่อยก๊าซเรือนกระจก ในปี ๒๕๓๓ ปริมาณ ๒๒๙.๐๘ ล้านตันคาร์บอนไดออกไซด์เทียบเท่า และเพิ่มเป็น ๒๖๕.๙ ล้านตันคาร์บอนไดออกไซด์เทียบเท่า ในปี ๒๕๔๗ โดยปริมาณการปล่อยก๊าซเรือนกระจกมีแนวโน้มเพิ่มขึ้นร้อยละ ๓.๓ ต่อปี อย่างไรก็ตาม อัตราการเติบโตลดลงในช่วง ๕ ปีที่ผ่านมา ทั้งนี้เนื่องมาจากมาตรการลดก๊าซเรือนกระจกต่างๆ ที่มีการดำเนินงานเพิ่มมากขึ้นในประเทศ ประกอบกับการกักเก็บก๊าซเรือนกระจกในภาคป่าไม้และการใช้ประโยชน์ที่ดินมีแนวโน้มเพิ่มมากขึ้นร้อยละ ๑.๑ จึงส่งผลให้ภาค

ดังกล่าวเป็นภาคที่มีความสำคัญมากในการเพิ่มการดูดซับและช่วยลดปริมาณการปล่อยก๊าซเรือนกระจกโดยรวมของประเทศ

๒.๓.๓ ภัยพิบัติทางธรรมชาติโดยเฉพาะอย่างยิ่งอุทกภัยเกิดขึ้นบ่อยครั้งและมีความรุนแรงมากขึ้น ส่งผลกระทบต่อภาคการผลิตและวิถีการดำรงชีวิตของคนไทย ทั้งอุทกภัยแล้ง วาตภัย และดินถล่ม สร้างความเสียหายนับเป็นมูลค่ากว่าหมื่นล้านบาท อันเป็นผลกระทบมาจากการเปลี่ยนแปลงสภาพภูมิอากาศ ภัยพิบัติทางธรรมชาติโดยเฉพาะอย่างยิ่งอุทกภัยมีแนวโน้มและความถี่มากขึ้น ซึ่งจะส่งผลกระทบต่อภาคการผลิตและวิถีการดำรงชีวิตของคนไทยเป็นประจำทุกปีในมิติของจำนวนประชากรเสี่ยงภัยจะพบว่าภัยแล้งเป็นภัยธรรมชาติที่ส่งผลกระทบต่อประชากรเป็นจำนวนมากกว่าภัยประเภทอื่นๆ ในขณะที่น้ำท่วมเป็นภัยธรรมชาติที่ส่งผลให้ประเทศไทยถูกจัดอยู่ในลำดับประเทศที่มีความเสี่ยงตุนๆ ของโลก

๒.๔ ด้านการบริหารจัดการและการปรับปรุงประสิทธิภาพกลไกการพัฒนา

๒.๔.๑ ด้านธรรมาภิบาล

(๑) ประเทศไทยจะต้องให้ความสำคัญกับเรื่องธรรมาภิบาลอย่างเร่งด่วนจากการประเมินผ่านดัชนีความอยู่เย็นเป็นสุขร่วมกันในสังคมไทย ซึ่งว่า สังคมไทยในภาพรวมมีความอยู่เย็นเป็นสุขร่วมกันอยู่ในระดับปานกลางในปี ๒๕๕๖ แต่องค์ประกอบด้านสังคมประชาธิปไตยที่มีธรรมาภิบาลอยู่ในระดับที่ต้องเร่งแก้ไข สถานการณ์ดังกล่าว ถือเป็นความจำเป็นของประเทศไทยที่จะต้องให้ความสำคัญกับเรื่องธรรมาภิบาลอย่างเร่งด่วน เนื่องจากสถานการณ์วิกฤตคุณธรรมจริยธรรมและธรรมาภิบาลของสังคมไทยหลักธรรมาภิบาล ตามระเบียบสำนักนายกรัฐมนตรีว่าด้วยการสร้างระบบบริหารกิจการบ้านเมืองและสังคมที่ดี พ.ศ. ๒๕๕๒ มีอย่างน้อย ๖ ประการคือ (๑) หลักนิติธรรม (๒) หลักคุณธรรม (๓) หลักความโปร่งใส (๔) หลักความมีส่วนร่วม (๕) หลักความรับผิดชอบ (๖) หลักความคุ้มค่า ขณะนี้ ได้มีการสะสมตัวและลุกลามสู่ทุกภาคส่วน ได้แก่ ภาคการเมืองทั้งระดับชาติและระดับท้องถิ่นที่มีการซื้อสิทธิ์ ขายเสียง มีการทุจริตเพื่อให้ได้รับการเลือกตั้ง มีผลประโยชน์ส่วนตนทับซ้อนกับผลประโยชน์รัฐหน่วยงานภาครัฐ มีระบบการบริหารงานที่ไม่เป็นธรรมาภิบาล มีการใช้อำนาจหน้าที่โดยมิชอบ หาผลประโยชน์ให้ตนเองและพวกพ้อง ภาคธุรกิจบางส่วนมีการร่วมมือกับนักการเมืองและข้าราชการ กระทำการทุจริตเพื่อให้ได้งานจากภาครัฐ ปิดงานอย่างรวดเร็ว ผูกขาดทางธุรกิจ หลีกเลี่ยงภาษี ขาดความรับผิดชอบต่อผู้บริโภค ภาคประชาชนมีแนวโน้มยอมรับการทุจริตต่างๆ ที่ตนเองได้รับประโยชน์มากขึ้น สถาบันทางศาสนาบางส่วนประพฤติผิดคุณธรรมและจริยธรรมเสียเอง มีปัญหาการบริหารจัดการทรัพย์สินของส่วนรวม ขาดความโปร่งใสปล่อยให้คนบางกลุ่มใช้ศาสนาเป็นเครื่องมือแสวงหาประโยชน์ สื่อมวลชนหลายสำนักวางตัวไม่เป็นกลาง ไม่แสดงบทบาทในการต่อต้านการทุจริตหรือปกปิดข้อเท็จจริง รับผลประโยชน์จากกลุ่มนายทุนและนักธุรกิจการเมืองจนไม่สามารถรักษาจริยธรรมหรือจรรยาบรรณของวิชาชีพได้

(๒) ภาคเอกชนมีการประเมินหลักบรรษัทภิบาล ตั้งแต่ปี ๒๕๔๔ โดยสมาคมส่งเสริมสถาบันกรรมการบริษัทไทย (Thai Institute of Directors : IOD) ได้สำรวจการกำกับดูแลกิจการของบริษัทจดทะเบียนในตลาดหลักทรัพย์แห่งประเทศไทยอย่างต่อเนื่อง พบว่าบริษัทจดทะเบียนที่มีธรรมาภิบาลมีคะแนนเฉลี่ยอยู่ที่ ๗๒% ในปี ๒๕๕๗ ถือว่าอยู่ในระดับดีเมื่อเทียบกับปี ๒๕๔๕ ที่มีคะแนนเฉลี่ยอยู่ที่ ๕๒% และมีคะแนนเฉลี่ยลดลงเมื่อเทียบกับปี ๒๕๕๔ ที่มีคะแนนเฉลี่ยอยู่ที่ ๗๗% แสดงให้เห็นว่า บริษัทจดทะเบียนไทย ให้ความสำคัญในการพัฒนาการกำกับดูแลกิจการที่ดีเพื่อโอกาสในการเติบโตอย่างยั่งยืนและสร้างความเชื่อมั่นแก่ผู้ลงทุนทั้งในประเทศและต่างประเทศสู่การยอมรับในระดับสากล

๒.๔.๒ ด้านการบริหารจัดการภาครัฐและการกระจายอำนาจ

(๑) การบริหารจัดการภาครัฐมีการปรับปรุงตามยุคสมัย พระราชบัญญัติระเบียบบริหารราชการแผ่นดิน พ.ศ. ๒๕๓๔ ได้จัดระเบียบการบริหารราชการแผ่นดินแบ่งออกเป็น ๓ ส่วนได้แก่ บริหารราชการส่วนกลาง บริหารราชการส่วนภูมิภาค และบริหารราชการส่วนท้องถิ่นที่ใช้หลักการกระจายอำนาจที่ส่วนกลางได้มอบอำนาจระดับหนึ่งให้ประชาชนในท้องถิ่นไปดำเนินการปกครองตนเองอย่างอิสระโดยที่ไม่ขัดต่อกฎหมายของประเทศ ทั้งสามส่วนนี้อยู่ในการควบคุมและบริหารงานของคณะรัฐมนตรี ซึ่งมีหน้าที่รับผิดชอบบริหารราชการแผ่นดิน รวมไปถึงการกำหนดนโยบายเพื่อให้ข้าราชการนำไปปฏิบัติ ทั้งนี้การปฏิรูประบบราชการที่เกิดการเปลี่ยนแปลงอย่างชัดเจนในโครงสร้างของหน่วยราชการเกิดขึ้นจากพระราชบัญญัติปรับปรุงกระทรวง ทบวง กรม พ.ศ. ๒๕๔๕ มีการกำหนดส่วนราชการไว้เป็น ๒๐ กระทรวง และส่วนราชการไม่สังกัดสำนักนายกรัฐมนตรี กระทรวง หรือทบวง

(๒) การกระจายอำนาจเกิดผลสำเร็จหลายด้านแต่ยังมีปัญหาที่ต้องแก้ไข การกระจายอำนาจให้แก่ อปท. ในระยะที่ผ่านมาได้ดำเนินการตามแนวทางของรัฐธรรมนูญแห่งราชอาณาจักรไทย พ.ศ. ๒๕๔๐ และ ๒๕๕๐ และตามแผนการกระจายอำนาจให้แก่องค์กรปกครองส่วนท้องถิ่น และแผนปฏิบัติการกำหนดขั้นตอนการกระจายอำนาจให้แก่องค์กรปกครองส่วนท้องถิ่น ฉบับที่ ๑ และฉบับที่ ๒ นอกจากนี้ มีการใช้งบประมาณเป็นตัวกระตุ้นให้เกิดการถ่ายโอนภารกิจหน้าที่และเพิ่มรายได้ในการดำเนินงานของ อปท. โดยในปีงบประมาณ พ.ศ. ๒๕๔๓ สัดส่วนของรายได้ของท้องถิ่นต่อรายได้รัฐบาลคิดเป็นร้อยละ ๑๓.๓๑ เพิ่มขึ้นเป็นร้อยละ ๒๕.๑๗ ในปีงบประมาณ ๒๕๕๐ และร้อยละ ๒๘.๒๑ ในปีงบประมาณ พ.ศ. ๒๕๕๔ มีการถ่ายโอนภารกิจไปแล้วตามแผนปฏิบัติการกำหนดขั้นตอนการกระจายอำนาจให้แก่ อปท. ฉบับที่ ๑ จำนวน ๑๘๕ ภารกิจจากภารกิจที่จะต้องถ่ายโอน ๒๔๕ ภารกิจและถ่ายโอนภารกิจตามแผนปฏิบัติการฯ ฉบับที่ ๒ จำนวน ๗๕ งาน/กิจกรรมจาก ๑๑๔ งาน/กิจกรรม และถ่ายโอนบุคลากรจากส่วนกลางให้องค์กรปกครองส่วนท้องถิ่น จำนวน ๙,๘๕๐ คน แบ่งเป็นข้าราชการ ๑,๓๗๘ คน บุคลากรทางการศึกษา ๕,๒๙๕ คน ข้าราชการกระทรวงสาธารณสุขซึ่งประจำอยู่ที่สถานีอนามัย จำนวน ๗๙ คน และลูกจ้างประจำ ๓,๐๙๘ คน อย่างไรก็ตามยังมีปัญหาที่ต้องดำเนินการแก้ไข เช่น การทับซ้อนของอำนาจหน้าที่และเขตพื้นที่ระหว่างองค์การบริหารส่วนจังหวัดและเทศบาลหรือองค์การบริหารส่วนตำบล ทำให้การจัดบริการสาธารณะให้กับประชาชนยังขาดความสมดุล ปัญหาการซื้อเสียง ทำให้การเลือกตั้งระดับท้องถิ่นขาดความชอบธรรม และปัญหาการขาดแคลนรายได้ของ อปท. ซึ่งรายได้ที่ท้องถิ่นจัดเก็บเองในภาพรวมมีสัดส่วนเพียงร้อยละ ๙.๙๐ ของรายได้รัฐบาลในปีงบประมาณ พ.ศ. ๒๕๕๔ และเพิ่มเป็นร้อยละ ๑๐.๖๕ ในปีงบประมาณ พ.ศ. ๒๕๕๔ ท้องถิ่นจำเป็นต้องพึ่งพาเงินอุดหนุนจากรัฐบาล คิดเป็นร้อยละ ๓๘.๕๒ และร้อยละ ๓๙.๔๖ ตามลำดับ ส่งผลให้ อปท. ในพื้นที่ที่มีกิจกรรมทางเศรษฐกิจหนาแน่น เช่น การเป็นแหล่งที่ตั้งของอุตสาหกรรม การค้า การบริการ การเป็นพื้นที่เขตพัฒนาเศรษฐกิจพิเศษ แหล่งท่องเที่ยวที่มีชื่อเสียงระดับโลก การจัดบริการสาธารณะรองรับการเติบโตของเมืองและการเพิ่มขึ้นของประชากรแฝงและแรงงานต่างด้าวได้อย่างมีขอบเขตจำกัด

๒.๔.๓ ด้านการทุจริตคอร์รัปชัน

ไทยกำลังประสบปัญหาการทุจริตเชิงนโยบายและผลประโยชน์ทับซ้อนเป็นอย่างมาก พัฒนาการของการทุจริตคอร์รัปชันในสังคมไทยเปลี่ยนแปลงจากในอดีตที่มีรูปแบบการทุจริตจัดซื้อจัดจ้าง รับสินบน ซึ่งสามารถตรวจสอบหาหลักฐานจับผิดมาลงโทษได้ เนื่องจากมีความซับซ้อนไม่มากเท่ากับการทุจริตคอร์รัปชันในปัจจุบันที่ประเทศไทยมีความเสียหายจากการทุจริตคอร์รัปชันขนาดใหญ่ที่สูงเป็นแสนล้านบาท อันเนื่องจากการทุจริตเชิงนโยบายและผลประโยชน์ทับซ้อนซึ่งเป็นรูปแบบใหม่ที่เกิดมากขึ้นในช่วงที่รัฐเข้ามามีบทบาทในการพัฒนาเศรษฐกิจและ

การหาประโยชน์จากธุรกิจในโลกสมัยใหม่ มีความซับซ้อนเพิ่มขึ้นและในปัจจุบันประเทศไทยประสบปัญหาการทุจริตเชิงนโยบายและผลประโยชน์ทับซ้อนเป็นอย่างมาก ไม่ว่าจะเป็นองค์กรภาครัฐหรือภาคเอกชน และมาตรการต่างๆ ที่ออกมา รวมทั้งกฎหมายเกี่ยวกับการทุจริตและการตรวจสอบจากองค์กรต่างๆ ยังไม่สามารถที่จะเข้าไปแก้ไขปัญหาเหล่านี้ได้ ดังปรากฏตามดัชนีภาพลักษณ์คอร์รัปชัน (Corruption Perception Index : CPI) พ.ศ. ๒๕๕๗ ขององค์กรเพื่อความโปร่งใสนานาชาติ พบว่าประเทศไทยได้ ๓๘ คะแนนจากคะแนนเต็ม ๑๐๐ คะแนน อยู่อันดับที่ ๘๕ จากการจัดอันดับทั้งหมด ๑๗๕ ประเทศทั่วโลก จะเห็นได้ว่าประเทศไทยมีคะแนนดีขึ้นเล็กน้อยเทียบกับปี ๒๕๕๖ ที่ได้ ๓๕ คะแนน อยู่อันดับ ๑๐๒ โดยเมื่อเทียบกับประเทศในกลุ่มอาเซียนพบว่า ประเทศไทยมีคะแนนเท่ากับประเทศฟิลิปปินส์ ส่วนประเทศสิงคโปร์สูงถึง ๘๔ คะแนน และมาเลเซียได้ ๕๒ คะแนน (คะแนนมากหมายถึงมีคอร์รัปชันน้อย)

๓. บริบทการเปลี่ยนแปลงและสภาพอนาคตประเทศไทย

๓.๑ บริบทภายใน

๓.๑.๑ ภาพเศรษฐกิจไทยในกรณีฐาน

ภายใต้สมมติฐาน (๑) แนวโน้มการขยายตัวของเศรษฐกิจโลกเฉลี่ยร้อยละ ๓.๘ ในช่วงแผนพัฒนาฯ ฉบับที่ ๑๒ และร้อยละ ๔.๒ ในช่วงแผนพัฒนาฯ ฉบับที่ ๑๓ (๒) การลงทุนภาครัฐขยายตัวเฉลี่ยร้อยละ ๔ (๓) ราคาน้ำมันเฉลี่ย ๗๐-๘๐ ดอลลาร์ สรอ. ต่อบาร์เรลในช่วงแผนพัฒนาฯ ฉบับที่ ๑๒ และเฉลี่ย ๘๐-๑๐๐ ดอลลาร์ สรอ. ต่อบาร์เรลในช่วงแผนพัฒนาฯ ฉบับที่ ๑๓ (๔) ผลผลิตภาพการผลิตรวมขยายตัวร้อยละ ๒.๑ โดยผลิตภาพการผลิตภาคเกษตรหดตัวต่อเนื่องเฉลี่ยร้อยละ ๐.๘ ภาคอุตสาหกรรมขยายตัวเฉลี่ยร้อยละ ๒.๐ และภาคบริการขยายตัวเฉลี่ยร้อยละ ๓.๐ (๕) การลงทุนภาคเอกชนขยายตัวเฉลี่ยร้อยละ ๕ และ (๖) กำลังแรงงานลดลงเฉลี่ยร้อยละ ๐.๒ และร้อยละ ๐.๓ ในช่วงแผนพัฒนาฯ ฉบับที่ ๑๒ และ ๑๓ ตามลำดับภายใต้สมมติฐานเหล่านี้ เศรษฐกิจไทยในช่วง ๑๐ ปีข้างหน้ามีแนวโน้มที่จะขยายตัวเฉลี่ยร้อยละ ๓.๓-๔.๓ โดยมีค่ากลางของการประมาณการร้อยละ ๓.๘ ซึ่งทำให้เศรษฐกิจไทยจะสามารถขยับฐานะขึ้นเป็นประเทศ รายได้สูง ในช่วงปี ๒๕๗๑ (ในกรณีเศรษฐกิจขยายตัวเฉลี่ยร้อยละ ๔.๓ - ๒๕๗๔) (ในกรณีเศรษฐกิจขยายตัวเฉลี่ยร้อยละ ๓.๓) การขยายตัวในกรณีฐานดังกล่าวทำให้เศรษฐกิจไทยมีความเสี่ยงที่จะตกอยู่ภายใต้กับดักประเทศรายได้ปานกลางอย่างถาวรมากขึ้น เมื่อคำนึงถึงเงื่อนไขในระยะยาว โดยเฉพาะ (๑) การลดลงของกำลังแรงงานที่จะหดตัวเร่งขึ้นเป็นเฉลี่ยร้อยละ ๑.๐ ในช่วงแผนพัฒนาฯ ฉบับที่ ๑๔ ซึ่งจะ เป็นปัจจัยถ่วงต่อการขยายตัวทางเศรษฐกิจมากขึ้น (๒) ชีตความสามารถด้านการคิดค้นเทคโนโลยีและนวัตกรรมซึ่งเป็นสิ่งจำเป็นในการยกระดับฐานะประเทศเข้าสู่การเป็นประเทศรายได้สูงจะลดลงตาม การเพิ่มขึ้นของสัดส่วนของประชากรผู้สูงอายุ (๓) จำนวนประชากรรวมจะเริ่มลดลงในปี ๒๕๗๐ ซึ่งส่งผลให้อุปสงค์และการผลิตเพื่อตอบสนองความต้องการในประเทศขยายตัวช้าลง

(๔) การเพิ่มขึ้นของขีดความสามารถในการแข่งขันของประเทศต่างๆ ที่การปรับตัวเข้าสู่สังคมผู้สูงอายุช้ากว่าไทย (๕) ภาระการใช้จ่ายเพื่อดูแลผู้สูงอายุเพิ่มขึ้นทำให้การจัดสรรงบประมาณเพื่อการพัฒนาประเทศเพื่อยกระดับฐานะการพัฒนาประเทศมีข้อจำกัดมากขึ้น (๖) เกณฑ์รายได้ขั้นต่ำสำหรับการเป็นประเทศรายได้สูงปรับตัวเพิ่มขึ้นเฉลี่ยประมาณ ๑๐๐-๒๐๐ ดอลลาร์ สรอ. ต่อคนต่อปีตามการเพิ่มขึ้นของรายได้และมาตรฐานการครองชีพของประเทศสำคัญๆ เงื่อนไขดังกล่าวทำให้ประเทศไทยมีความเสี่ยงที่จะไม่สามารถหารายได้ที่เพียงพอในการที่จะทำให้คนไทยได้รับการพัฒนาอย่างเต็มศักยภาพ มีความภาคภูมิใจ มีเกียรติและศักดิ์ศรีในประชาคมภูมิภาคและในเวทีโลก

๓.๑.๒ การเข้าสู่สังคมผู้สูงอายุ

การเข้าสู่สังคมผู้สูงอายุของประเทศไทยส่งผลให้อัตราการพึ่งพิงของประชากรวัยแรงงานต้องแบกรับการดูแลผู้สูงอายุเพิ่มสูงขึ้น โดยในปี ๒๕๕๓ มีประชากรวัยแรงงาน ๕ คนที่มีศักยภาพแบกรับผู้สูงอายุ ๑ คน และคาดการณ์ว่าในปี ๒๕๘๓ จะเหลือประชากรวัยแรงงานเพียง ๑.๗ คนแบกรับผู้สูงอายุ ๑ คน การขาดแคลนกำลังแรงงานทำให้ต้องนำเข้าแรงงานไร้ทักษะจากประเทศเพื่อนบ้าน ซึ่งส่งผลกระทบต่อตลาดแรงงานไทยในด้านการยกระดับรายได้และทักษะฝีมือแรงงานจะต่ำลง ผลผลิตภาพแรงงานไทยอาจเพิ่มขึ้นช้า ปัญหาการค้ำมนุษย์ และการขาดการคุ้มครองทางสังคมขั้นพื้นฐานที่จำเป็น ซึ่งจะเป็นปัญหาต่อเนื่องที่ส่งผลกระทบต่อคุณภาพชีวิตของคนไทย อาทิ อาชญากรรม โรคระบาด และภาระทางการคลังของระบบบริการทางสังคม อย่างไรก็ตาม นับเป็นโอกาสในการพัฒนาสินค้าและบริการ ธุรกิจบริการที่เหมาะสมกับกลุ่มผู้สูงอายุที่เพิ่มขึ้นเป็นตัวเลขเบื้องต้น สศช. จะคำนวณใหม่อีกครั้งเมื่อการปรับปรุงฐานข้อมูลในแบบจำลองเสร็จสมบูรณ์เกณฑ์ขั้นต่ำในปี ๒๕๔๖ ซึ่งอยู่ที่ ๑๒,๗๔๕ ดอลลาร์ สรอ. ต่อคนต่อปี

๓.๑.๓ ความเหลื่อมล้ำ

ความเหลื่อมล้ำเป็นปัญหาสำคัญในสังคมไทยทั้งความเหลื่อมล้ำด้านรายได้ โอกาสการเข้าถึงบริการภาครัฐและการเข้าถึงทรัพยากรธรรมชาติ นำไปสู่ความขัดแย้งในสังคม และเป็นอุปสรรคต่อการพัฒนาประเทศที่ลดทอนความเข้มแข็งทางเศรษฐกิจและความมั่นคงทางสังคม จากการกระจายรายได้และผลประโยชน์ของการพัฒนาไปยังกลุ่มคนต่างๆ ในสังคม บางพื้นที่และบางสาขาการผลิตไม่ทั่วถึงเป็นธรรมผลประโยชน์ส่วนใหญ่ตกอยู่ในกลุ่มที่มีโอกาสและรายได้สูง ทำให้สัดส่วนรายได้ระหว่างกลุ่มคนรวยร้อยละ ๑๐ ของประชากรกับกลุ่มคนจนร้อยละ ๑๐ ของประชากรมีความแตกต่างกันถึง ๓๔.๙ เท่าในปี ๒๕๕๖ นอกจากนี้ความเหลื่อมล้ำยังส่งผลให้เกิดปัญหาต่างๆ อาทิ ปัญหาการทุจริตคอร์รัปชัน คนยากจนขาดโอกาสการเข้าถึงบริการการศึกษาและสาธารณสุขที่มีคุณภาพอย่างเท่าเทียม การแย่งชิงทรัพยากร การรับรู้ข้อมูลข่าวสารปัญหาอาชญากรรมและยาเสพติด

๓.๑.๔ ความเป็นเมือง

การเปลี่ยนแปลงพื้นที่ชนบทไปสู่ความเป็นเมืองมีแนวโน้มเพิ่มขึ้นเพื่อลดความแออัดของเมืองหลวงและเมืองหลัก อันเป็นการกระจายความเจริญสู่พื้นที่อื่นๆ จึงจำเป็นที่จะต้องมีการลงทุนโครงสร้างพื้นฐาน การจัดบริการสาธารณะเพื่อรองรับการเติบโตของเมือง การใช้ประโยชน์ของทรัพยากรท้องถิ่นทั้งปัจจัยการผลิตและแรงงานไปสู่ภาคการค้า บริการ และอุตสาหกรรม ตลอดจนการแสวงหาเทคโนโลยีใหม่ๆ ที่จะช่วยลดผลกระทบต่อสิ่งแวดล้อม ซึ่งจะส่งผลต่อการลดลงและความเสื่อมโทรมของทรัพยากรท้องถิ่น การลดลงของแรงงานในภาคเกษตร รวมทั้งปัญหาการบริหารจัดการขยะทั้งขยะชุมชนและอุตสาหกรรม ทั้งนี้ การเพิ่มขึ้นของประชากรและแรงงานในพื้นที่อาจส่งผลต่อการเปลี่ยนแปลงของวิถีชีวิตและวัฒนธรรมท้องถิ่น อย่างไรก็ตาม การผลิตและกิจกรรมทางเศรษฐกิจที่มีขนาดใหญ่ขึ้นเพื่อตอบสนองความต้องการคนในเมืองที่มากขึ้น จะส่งผลให้เกิดการประหยัดจากขนาด การขนส่งมีต้นทุนต่ำลง และการลงทุนในระบบสาธารณูปโภคจะมีความคุ้มค่ามากขึ้น นอกจากนี้ ความต้องการแรงงานที่มากขึ้นจะมีส่วนเอื้อหรือทำให้จำเป็นต้องมีการจัดตั้งสถาบันการศึกษาในพื้นที่เพื่อตอบสนองความต้องการของสถานประกอบการที่มีจำนวนมาก

๓.๑.๕ การบริหารจัดการภาครัฐ

(๑) ร่างรัฐธรรมนูญแห่งราชอาณาจักรไทย พ.ศ. ๒๕๕๘ วางกรอบด้านการบริหารจัดการภาครัฐ เอื้อต่อการพัฒนาธรรมาภิบาลภาครัฐ ร่างรัฐธรรมนูญแห่งราชอาณาจักรไทย พ.ศ. ๒๕๕๘ มีมาตราสำคัญ ที่จะช่วยสนับสนุนให้การบริหารจัดการและการปรับปรุงประสิทธิภาพกลไกการพัฒนา อาทิ มาตรา ๖๙ หน่วยงานของรัฐ องค์กรเอกชนหรือองค์กรใดที่ดำเนินกิจกรรมโดยใช้เงินแผ่นดิน มีหน้าที่ต้องเปิดเผยข้อมูลเกี่ยวกับการดำเนินการดังกล่าวต่อสาธารณะ เพื่อให้พลเมืองได้ติดตามและตรวจสอบมาตรา ๘๒ รัฐต้องดำเนินการตามแนวนโยบายพื้นฐานแห่งรัฐ และต้องจัดระบบงานราชการและงานของรัฐอย่างอื่น ให้เป็นไปตามหลักธรรมาภิบาล พัฒนาและสร้างโอกาสเพื่อลดความเหลื่อมล้ำและสร้างความเป็นธรรมอย่างยั่งยืน กระจายอำนาจและจัดการกิจอำนาจหน้าที่ และขอบเขตความรับผิดชอบที่ชัดเจนระหว่างราชการส่วนกลาง ส่วนภูมิภาค และส่วนท้องถิ่น รวมทั้งมีกลไกป้องกันและขจัดการทุจริตและประพฤติมิชอบที่มีประสิทธิภาพทั้งในภาครัฐและภาคเอกชน ฯลฯ มาตรา ๘๙ รัฐต้องดำเนินนโยบายการเงิน การคลัง และงบประมาณภาครัฐ โดยยึดหลักการรักษาวินัยและความยั่งยืนทางการคลัง และการใช้จ่ายเงินแผ่นดิน อย่างคุ้มค่า จัดให้มีระบบการเงินการคลังเพื่อสังคม มีระบบภาษีอากรที่มีความเป็นธรรมมีประสิทธิภาพ เกิดประโยชน์สูงสุดต่อประชาชน และสอดคล้องกับการเปลี่ยนแปลงทางเศรษฐกิจและสังคม

(๒) ภาคประชาสังคมให้ความสำคัญกับการบริหารจัดการของภาครัฐ สถาบันทางสังคม อาทิ มูลนิธิ สถาบันการศึกษา หน่วยงานวิจัยต่างๆ นำเสนอผลการติดตาม วิเคราะห์ สังเคราะห์ เรื่องที่เกี่ยวกับการบริหารจัดการประเทศและการปรับปรุงประสิทธิภาพกลไกการพัฒนาทั้งประเด็นธรรมาภิบาล การทุจริตคอร์รัปชันทั้งการคอร์รัปชันขนาดใหญ่และคอร์รัปชันภาคครัวเรือน การบริหารจัดการภาครัฐและการกระจายอำนาจ เพื่อรายงานข้อค้นพบและข้อเสนอแนะสู่สาธารณะ เป็นแรงกดดันให้ผู้มีอำนาจภาครัฐหันมาพิจารณา ทบทวน แนวนโยบาย มาตรการ และกลไกการทำงานต่างๆ ให้เหมาะสมมากขึ้น

๓.๒ บริบทภายนอก

๓.๒.๑ การเข้าสู่สังคมผู้สูงอายุของโลก

องค์การสหประชาชาติประเมินสถานการณ์ว่าในช่วงปี ๒๕๔๔-๒๖๔๓ (ค.ศ. ๒๐๐๑-๒๑๐๐) จะเป็นศตวรรษแห่งผู้สูงอายุ หมายถึงการมีประชากรอายุ ๖๐ ปีขึ้นไปมากกว่าร้อยละ ๑๐ ของประชากรรวมทั่วโลก โดยประเทศที่พัฒนาแล้วจะใช้ระยะเวลาที่ค่อนข้างยาวนานในการเข้าสู่สังคมผู้สูงอายุเช่น ญี่ปุ่น อเมริกา ยุโรป ขณะที่กลุ่มประเทศกำลังพัฒนาจะมีระยะเวลาเปลี่ยนแปลงโครงสร้างประชากรดังกล่าวค่อนข้างสั้นกว่า สะท้อนถึงระยะเวลาในการเตรียมความพร้อมเพื่อรองรับสังคมผู้สูงอายุที่สั้นกว่าประเทศพัฒนาแล้วค่อนข้างมาก โดยการเป็นสังคมผู้สูงอายุจะส่งผลให้มีการขาดแคลนแรงงานในประเทศ และมีการเคลื่อนย้ายแรงงานต่างด้าวมากขึ้น นอกจากนี้ มีความต้องการสินค้าและบริการที่เหมาะสมกับผู้สูงอายุมากขึ้น นับเป็นโอกาสอย่างมากสำหรับประเทศไทยที่จะพัฒนาด้านธุรกิจและลงทุนด้านการค้าและบริการ ด้านการท่องเที่ยว ที่พักอาศัย การให้บริการสุขภาพในรูปแบบต่างๆ รวมทั้งเป็นโอกาสของแรงงานไทยในการไปทำงานในประเทศที่พัฒนาแล้ว

๓.๒.๒ การปรับเปลี่ยนด้านเทคโนโลยีและนวัตกรรมที่รวดเร็ว

การปรับเปลี่ยนที่รวดเร็วด้านเทคโนโลยีและนวัตกรรมส่งผลให้เกิดการเปลี่ยนแปลงในรูปแบบการผลิตและการค้าที่มีการใช้เทคโนโลยีมาช่วยในการเพิ่มประสิทธิภาพการผลิต การพาณิชย์อิเล็กทรอนิกส์กลายเป็นรูปแบบการค้าที่มีบทบาทมากขึ้น มีการยกระดับกระบวนการผลิตแบบอัตโนมัติไปสู่การใช้เทคโนโลยีที่ผสมผสานระหว่าง Information Technology กับ Operational Technology หรือที่เรียกว่า Internet of Things (เทคโนโลยีอินเทอร์เน็ตที่เชื่อมอุปกรณ์และ เครื่องมือต่างๆ เช่น โทรศัพท์มือถือรถยนต์ ตู้เย็น โทรทัศน์ และอื่นๆ เข้าไว้ด้วยกัน) เพื่อผลิตสินค้าตามความ

ต้องการของผู้บริโภคมากยิ่งขึ้น โดยหากภาคการผลิตที่ปรับตัวตามการเปลี่ยนแปลงของเทคโนโลยีไม่ทัน ขาดการลงทุนด้านการวิจัยและพัฒนา และนวัตกรรม จะทำให้ความสามารถในการแข่งขันลดลง

๓.๒.๓ ความเชื่อมโยงกับเศรษฐกิจในระดับภูมิภาคและระดับโลกที่สูงขึ้น

(๑) แนวโน้มการพัฒนาเศรษฐกิจของประเทศเพื่อนบ้านมีการพัฒนาระบบเศรษฐกิจและเขตเศรษฐกิจพิเศษภายในประเทศ ซึ่งจะมีผลต่อทิศทางการวางแผนพัฒนาโครงสร้างพื้นฐานของประเทศไทย ตลอดจนการปรับเปลี่ยนกฎ ระเบียบ กติกา ด้านการค้าการลงทุน ที่มุ่งเน้นให้ความสำคัญกับเรื่องความโปร่งใสและสิ่งแวดล้อมมากขึ้น

(๒) การเปิดเสรีภายใต้ข้อตกลงประชาคมเศรษฐกิจอาเซียนในปี ๒๕๕๘ จะนำมาซึ่งโอกาสที่สำคัญๆ หลายประการต่อการยกระดับศักยภาพการขยายตัวของเศรษฐกิจไทย ได้แก่ ๑) การลดข้อจำกัดในด้านอุปสงค์ในประเทศ ๒) โอกาสในการใช้ปัจจัยการผลิตและแรงงาน สำหรับการพัฒนาภาคเกษตรและอุตสาหกรรมที่ใช้แรงงานและวัตถุดิบเข้มข้นในการเพิ่มขีดความสามารถในการแข่งขันและพัฒนาตนเองไปสู่ระดับการผลิตที่สูงขึ้นทั้งการผลิตในประเทศและการใช้ฐานการผลิตในประเทศเพื่อนบ้านและ ๓) โอกาสในการใช้ความได้เปรียบด้านสถานที่ตั้งและด้านโครงสร้างพื้นฐานและโลจิสติกส์ในการขับเคลื่อนเศรษฐกิจให้เป็นศูนย์กลางทางการบริการและการผลิตภาคอุตสาหกรรมอนาคตในอนุภูมิภาคและในภูมิภาค

(๓) การเปิดเสรีทางการค้ากับประเทศที่พัฒนาแล้ว จะมีการนำประเด็นด้านมาตรฐานของการค้าและบริการมาเป็นข้อกีดกันทางการค้าซึ่งผู้ประกอบการภายในประเทศ โดยเฉพาะวิสาหกิจขนาดกลางและขนาดย่อมต้องปรับตัวเพื่อพัฒนาผลิตภาพการผลิตและรูปแบบธุรกิจ พัฒนามาตรฐานของอุตสาหกรรม ตลอดจนพัฒนาสินค้าที่เป็นมิตรต่อสิ่งแวดล้อมและมีความรับผิดชอบต่อสังคม/ชุมชนมากขึ้นโดยแรงเหวี่ยงจากกระแสการเปิดเสรีทางการค้าจะก่อให้เกิดการเคลื่อนย้ายเงินทุน แนวโน้มราคาสินค้าเกษตรและสินค้าขั้นปฐม แรงกดดันจากการเพิ่มขึ้นของขีดความสามารถในการแข่งขันของประเทศต่างๆ ในอนุภูมิภาคโดยเฉพาะในการผลิตสินค้าเกษตร สินค้ากึ่งทุนและเทคโนโลยีเข้มข้น รวมทั้งแนวโน้มนโยบายและมาตรการการพัฒนาของภาครัฐที่ยังไม่ทั่วถึง ยังมีแนวโน้มที่จะตอกย้ำปัญหาความเหลื่อมล้ำทางด้านรายได้ให้มีความรุนแรงมากขึ้นและเป็นอุปสรรคต่อการสร้างการเติบโตของเศรษฐกิจแบบทั่วถึง (Inclusive Growth) ซึ่งเป็นปัจจัยที่จำเป็นต่อการขยายตัวทางเศรษฐกิจที่ต่อเนื่องและยั่งยืน

(๔) ตลาดเงิน ตลาดทุน และเศรษฐกิจโลกยังมีความเสี่ยงที่จะผันผวนตลอดช่วงแผนฯ ๑๒ เนื่องจาก ๑) ผลกระทบจากการปรับทิศทางนโยบายการเงินในสหรัฐอเมริกา ในช่วงต้นแผนพัฒนาฯ และแนวโน้มการปรับทิศทางนโยบายการเงินในยุโรปในช่วงกลางถึงปลายแผนพัฒนาฯ และ ๒) ปัญหาการส่งสมหนี้สาธารณะในประเทศสำคัญๆ ในช่วงหลังวิกฤติเศรษฐกิจโลกที่มีความเสี่ยงจะพัฒนาไปสู่วิกฤติและสร้างผลกระทบต่อเสถียรภาพของระบบเศรษฐกิจและการเงินโลกหากมาตรการปฏิรูปในประเทศสำคัญๆ ของโลกไม่ประสบความสำเร็จอย่างเป็นรูปธรรม

(๕) ความเหลื่อมล้ำของกระแสวัฒนธรรมโลก ความก้าวหน้าในการติดต่อสื่อสาร การขยายตัวของเครือข่ายทางสังคมออนไลน์ ส่งผลให้มีทั้งโอกาสและความเสี่ยง ต่อวิถีชีวิตทัศนคติ และความเชื่อในสังคม ตลอดจนความสัมพันธ์ระหว่างบุคคล กระบวนการเรียนรู้ และพฤติกรรมบริการบริโภคของคนในประเทศ

๓.๒.๔ การเปลี่ยนแปลงสภาพภูมิอากาศ

(๑) การเปลี่ยนแปลงสภาพภูมิอากาศ (Climate Change) จะส่งผลกระทบต่อสถานการณ์ความเสื่อมโทรมของทรัพยากรธรรมชาติและสิ่งแวดล้อมให้มีความรุนแรงมากขึ้นอุณหภูมิของโลกเพิ่มขึ้น ทำให้เกิดความแห้งแล้งเป็นระยะเวลายาวนาน เกิดฝนขาดช่วง และมีฤดูกาลเปลี่ยนไป ส่งผลกระทบต่อความอุดมสมบูรณ์ของดิน ป่าไม้เกิดความเสื่อมโทรม แหล่งน้ำขาดแคลน ผลผลิตทางการเกษตรลดลง เกิดโรคระบาดในพืชและสัตว์ และอาจเกิดผลกระทบต่อสุขภาพของมนุษย์กรณีที่เกิดโรคระบาดใหม่ เกิดความเสี่ยงต่อการสูญเสียความหลากหลายทางชีวภาพ เช่น ระบบนิเวศป่าไม้ ระบบนิเวศชายฝั่ง พื้นที่ชุ่มน้ำ เกิดการกัดเซาะชายฝั่ง และการสูญเสียแนวปะการัง การสูญเสียความหลากหลายทางชีวภาพดังกล่าวข้างต้น จะส่งผลกระทบต่อความมั่นคงด้านอาหาร สุขภาพ พลังงาน และลดทอนขีดความสามารถในการพึ่งพาตนเองของชุมชน

(๒) การเปลี่ยนแปลงของสภาพภูมิอากาศยังส่งผลให้ภัยพิบัติทางธรรมชาติมีแนวโน้มเกิดบ่อยครั้งขึ้นและมีความรุนแรงมากขึ้น ทั้งอุทกภัย ภัยแล้ง แผ่นดินไหวและดินโคลนถล่ม ส่งผลกระทบต่อภาคการผลิต การพัฒนาอุตสาหกรรม และการพัฒนาเศรษฐกิจโดยรวมของประเทศ รวมทั้งวิถีการดำรงชีวิตของประชาชน นอกจากนี้ ข้อตกลงระหว่างประเทศเกี่ยวกับการเปลี่ยนแปลงสภาพภูมิอากาศจะทวีความเข้มข้นและเป็นแรงกดดันให้ประเทศไทยต้องเตรียมพร้อมรับภาระในการลดการปล่อยก๊าซเรือนกระจกภายใต้กระแสการแข่งขันทางการค้า

๓.๒.๕ วาระการพัฒนาของโลกภายหลัง ค.ศ. ๒๐๑๕ (Post ๒๐๑๕ Agenda)

ประเด็นสำคัญของวาระการพัฒนาโลกภายหลัง ค.ศ. ๒๐๑๕ คือ การจัดทำเป้าหมายการพัฒนาที่ยั่งยืนในกรอบสหประชาชาติ (Sustainable Development Goals-SDGs) ในช่วงเวลา ๑๕ ปี โดยสหประชาชาติให้การรับรองแล้วเมื่อวันที่ ๑๐ กันยายน ๒๕๕๗ ประกอบด้วยเป้าประสงค์ (Goal) จำนวน ๑๗ ข้อ และเป้าหมาย (Target) จำนวน ๑๖๙ ข้อ ซึ่งจะส่งผลกระทบต่อ การวางแผนทางการพัฒนาประเทศในอนาคต ที่ต้องเน้นจัดความยากจนให้หมดไป ประชาชนมีสุขภาพที่ดี มีระบบการศึกษา มีความเท่าเทียมกันทางเพศ ส่งเสริมการเติบโตทางเศรษฐกิจแบบยั่งยืน มีระบบโครงสร้างพื้นฐานที่รองรับการพัฒนาอุตสาหกรรมที่ยั่งยืน ลดความไม่เท่าเทียมกันทั้งภายในประเทศและระหว่างประเทศ มีรูปแบบการผลิตและการบริโภคแบบยั่งยืน เตรียมความพร้อมในการรับมือการเปลี่ยนแปลงสภาพภูมิอากาศ สวงรักษาทรัพยากรธรรมชาติและความหลากหลายทางชีวภาพ มีการจัดการทรัพยากรทางทะเลอย่างยั่งยืน ส่งเสริมให้สังคมมีความสุข มีความยุติธรรม และส่งเสริมความเป็นหุ้นส่วนเพื่อการพัฒนาในระดับโลกร่วมกัน

๔. กรอบวิสัยทัศน์และเป้าหมาย

๔.๑ กรอบวิสัยทัศน์แผนพัฒนาฯ ฉบับที่ ๑๒

จากสถานะของประเทศและบริบทการเปลี่ยนแปลงต่างๆ ที่ประเทศกำลังประสบอยู่ ทำให้การกำหนดวิสัยทัศน์แผนพัฒนาฯ ฉบับที่ ๑๒ ยังคงมีความต่อเนื่องจากวิสัยทัศน์แผนพัฒนาฯ ฉบับที่ ๑๑ และกรอบหลักการของการวางแผนที่น้อมนำและประยุกต์ใช้หลักปรัชญาของเศรษฐกิจพอเพียง ยึดคนเป็นศูนย์กลางของการพัฒนาอย่างมีส่วนร่วม การพัฒนาที่ยึดหลักสมดุล ยั่งยืน โดยวิสัยทัศน์ของการพัฒนาในแผนพัฒนาฯ ฉบับที่ ๑๒ ต้องให้ความสำคัญกับการกำหนดทิศทางการพัฒนาที่มุ่งสู่การเปลี่ยนผ่านประเทศไทยจากประเทศที่มีรายได้ปานกลางไปสู่ประเทศที่มีรายได้สูง มีความมั่นคง และยั่งยืน สังคมอยู่ร่วมกันอย่างมีความสุข และนำไปสู่การบรรลุวิสัยทัศน์ระยะยาว “มั่นคง มั่งคั่ง ยั่งยืน” ของประเทศ

๔.๒ การกำหนดตำแหน่งทางยุทธศาสตร์ของประเทศ (Country Strategic Positioning) เป็นการกำหนดตำแหน่งทางยุทธศาสตร์ของประเทศที่สอดคล้องกับยุทธศาสตร์ชาติที่ สศช. ได้จัดทำขึ้นประเทศไทยเป็นประเทศรายได้สูงที่มีการกระจายรายได้อย่างเป็นธรรม เป็น ศูนย์กลางด้านการขนส่งโลจิสติกส์ของภูมิภาคสู่ความเป็นชาติการค้าและบริการ (Trading and Service Nation) เป็นแหล่งผลิตสินค้าเกษตรอินทรีย์และเกษตรปลอดภัย แหล่งอุตสาหกรรม สร้างสรรค์และมีนวัตกรรมสูงที่เป็นมิตรต่อสิ่งแวดล้อม

๔.๓ เป้าหมาย

๔.๓.๑ การหลุดพ้นจากกับดักประเทศรายได้ปานกลางสู่รายได้สูง

- (๑) เศรษฐกิจขยายตัวเฉลี่ยไม่ต่ำกว่าร้อยละ ๕.๐
- (๒) ผลิตภัณฑ์มวลรวมในประเทศต่อหัว (GDP Per Capita) และรายได้ ประชาชาติต่อหัว (GNP Per Capita) ณ สิ้นแผนพัฒนาฯ ฉบับที่ ๑๒ ในปี ๒๕๔๖ เพิ่มขึ้นเป็น ๓๑๗,๐๕๑ บาท (๙,๓๒๕ ดอลลาร์ สหรัฐ.) และ ๓๐๑,๑๙๙ บาท (๘,๘๕๙ ดอลลาร์ สหรัฐ.) ต่อคนต่อปี
- (๓) ผลผลิตภาพการผลิตเพิ่มขึ้นไม่ต่ำกว่าเฉลี่ยร้อยละ ๒.๕ ต่อปี
- (๔) การลงทุนรวมขยายตัวไม่ต่ำกว่าเฉลี่ยร้อยละ ๘.๐ (การขยายตัวของการ ลงทุนภาครัฐไม่ต่ำกว่าร้อยละ ๑๐.๐ และการลงทุนของภาคเอกชนขยายตัวไม่ต่ำกว่าเฉลี่ยร้อยละ ๗.๕ ในขณะที่ปริมาณการส่งออกขยายตัวเฉลี่ยไม่ต่ำกว่าร้อยละ ๔.๐ ต่อปี)

๔.๓.๒ การพัฒนาศักยภาพคนให้สนับสนุนการเจริญเติบโตของประเทศและการ สร้างสังคมสูงวัยอย่างมีคุณภาพ

- (๑) ประชาชนทุกช่วงวัยมีความมั่นคงทางด้านเศรษฐกิจและสังคม (Socio-Economic Security) และมีคุณภาพชีวิตที่ดีขึ้น
- (๒) การศึกษาและการเรียนรู้ได้รับการพัฒนาคุณภาพ
- (๓) สถาบันทางสังคมมีความเข้มแข็งเป็นฐานรากที่เอื้อต่อการพัฒนาคน

๔.๓.๓ การลดความเหลื่อมล้ำในสังคม

- (๑) การกระจายรายได้มีความเท่าเทียมกันมากขึ้น
- (๒) บริการทางสังคมมีคุณภาพและมีการกระจายอย่างทั่วถึง

๔.๓.๔ การสร้างการเจริญเติบโตทางเศรษฐกิจและสังคมที่เป็นมิตรกับสิ่งแวดล้อม

- (๑) รักษาความมั่นคงของฐานทรัพยากร สร้างสมดุลระหว่างการอนุรักษ์ และการใช้ประโยชน์อย่างยั่งยืนและเป็นธรรม
- (๒) ขับเคลื่อนประเทศสู่เศรษฐกิจและสังคมที่เป็นมิตรต่อสิ่งแวดล้อม
- (๓) เพิ่มขีดความสามารถในการรับมือภัยพิบัติและการเปลี่ยนแปลงสภาพ

ภูมิอากาศ

- (๔) เพิ่มประสิทธิภาพและเสริมสร้างธรรมาภิบาลในการบริหารจัดการ ทรัพยากรธรรมชาติและสิ่งแวดล้อม
- (๕) มีการบริหารจัดการน้ำให้สมดุลระหว่างการอุปโภคและอุปทานของน้ำ

๔.๓.๕ การบริหารราชการแผ่นดินที่มีประสิทธิภาพ

- (๑) การบริหารงานภาครัฐที่โปร่งใส เป็นธรรม มีประสิทธิภาพ และมีส่วนร่วม
- (๒) ขจัดการทุจริตคอร์รัปชัน
- (๓) มีการกระจายอำนาจที่เหมาะสม

๕. แนวทางการพัฒนา

๕.๑ การยกระดับศักยภาพการแข่งขันและการหลุดพ้นกับดักรายได้ปานกลางสู่รายได้สูง

๕.๑.๑ การส่งเสริมด้านการวิจัยและพัฒนา

พัฒนาสถานะแวดล้อมของการพัฒนาวิทยาศาสตร์ เทคโนโลยี วิจัย และนวัตกรรม ทั้งด้านการลงทุนในการวิจัยและพัฒนา ด้านบุคลากรวิจัย ด้านโครงสร้างพื้นฐาน และด้านการบริหารจัดการ รวมทั้งสนับสนุนและผลักดันให้ผู้ประกอบการมีบทบาทหลักด้านเทคโนโลยีและนวัตกรรม ตลอดจนผลักดันงานวิจัยและพัฒนาให้ใช้ประโยชน์อย่างแท้จริงทั้งเชิงพาณิชย์และสาธารณะโดยให้ความคุ้มครองทรัพย์สินทางปัญญา

๕.๑.๒ การพัฒนาผลิตภาพแรงงาน

สร้างความร่วมมือระหว่างภาครัฐและภาคเอกชนในการพัฒนากำลังคนและแรงงานให้มีทักษะความรู้และสมรรถนะที่สอดคล้องกับความต้องการของตลาดและรองรับการเปิดเสรีของประชาคมอาเซียน โดยยกระดับและพัฒนาสมรรถนะแรงงานไทยด้วยเทคโนโลยี เร่งรัดให้แรงงานทั้งระบบมีการเรียนรู้ขั้นพื้นฐานเพื่อสามารถแข่งขันในตลาดแรงงานได้ สนับสนุนให้แรงงานและปัจจัยการผลิตมีความยืดหยุ่นในการเคลื่อนย้ายระหว่างสาขาการผลิตและระหว่างพื้นที่การผลิต เพื่อให้แรงงานสามารถเคลื่อนย้ายไปสู่สาขาการผลิตที่มีผลิตภาพการผลิตสูงสุด และสนับสนุนให้ผู้ประกอบการในภาคอุตสาหกรรมและบริการจัดทำกรอบคุณวุฒิวิชาชีพและมาตรฐานฝีมือแรงงานให้เป็นมาตรฐานที่เชื่อมโยงกันเพื่อยกระดับทักษะของแรงงานไทย

๕.๑.๓ การส่งเสริมผู้ประกอบการที่เข้มแข็งและพาณิชย์ดิจิทัล

พัฒนาขีดความสามารถของผู้ประกอบการให้มีความยืดหยุ่น สามารถปรับตัวและดำเนินธุรกิจท่ามกลางการดำเนินนโยบายและมาตรการการกีดกันทางการค้าในรูปแบบต่างๆ เพิ่มสัดส่วนความเป็นเจ้าของของคนไทยและสนับสนุนให้มีการขยายตลาดที่มีแบรนด์สินค้าและช่องทางการตลาดที่เป็นของตนเองมากขึ้น ตลอดจนพัฒนาต่อยอดอุตสาหกรรมและบริการเพื่อเข้าสู่การเป็นศูนย์กลางการผลิต บริการและอุตสาหกรรมดิจิทัล

๕.๑.๔ การลงทุนโครงสร้างพื้นฐานเร่งลงทุนและพัฒนาโครงสร้างพื้นฐานด้านการคมนาคมขนส่งเพื่อเชื่อมโยงพื้นที่

เศรษฐกิจในประเทศและต่างประเทศ ทั้งการพัฒนาและปรับปรุงโครงข่ายรถไฟให้เป็นโครงข่ายหลักในการเดินทางและขนส่งของประเทศ พัฒนาโครงข่ายระบบขนส่งสาธารณะและโครงข่ายทางหลวงพิเศษระหว่างเมือง ขยายขีดความสามารถของท่าอากาศยานหลักของประเทศ พัฒนาท่าเรือที่มีศักยภาพให้เป็นท่าเรืออเล็กทริกส์เต็มรูปแบบ รวมทั้งพัฒนาและปรับปรุงระบบโทรคมนาคมของประเทศ ตลอดจนสนับสนุนการพัฒนาด้านอุตสาหกรรมที่เกิดจากลงทุนด้านโครงสร้างพื้นฐาน เช่น อุตสาหกรรมซ่อมบำรุงและผลิตชิ้นส่วนอากาศยาน และอุตสาหกรรมระบบราง เป็นต้น เพื่อสร้างโอกาสทางเศรษฐกิจให้กับประเทศในการเป็นฐานการผลิตในภูมิภาคอาเซียน

๕.๑.๕ การปรับโครงสร้างการผลิต

ปรับโครงสร้างการผลิตภาคเกษตร โดยการปรับเปลี่ยนจากการผลิตสินค้าเกษตรขั้นปฐมเป็นสินค้าเกษตรแปรรูปที่มีมูลค่าสูงมีคุณภาพและมาตรฐานสากล สามารถสร้างความเชื่อมโยงทางด้านวัตถุดิบกับประเทศเพื่อนบ้านและลดระดับการผลิตสินค้าขั้นปฐมที่สูญเสียขีดความสามารถในการแข่งขัน ลงสู่ระดับที่จำเป็นสำหรับการสร้างความมั่นคงทางด้านอาหารและพลังงาน จัดระบบการผลิตให้สอดคล้องกับศักยภาพพื้นที่และความต้องการของตลาดตั้งแต่ต้นน้ำถึงปลายน้ำทั้งด้านกายภาพและเศรษฐกิจ รวมทั้งส่งเสริมการรวมกลุ่มทางการเกษตรจากกิจการเจ้าของคนเดียวเป็นการประกอบการในลักษณะสหกรณ์ ห้างหุ้นส่วน และบริษัทเพื่อให้เกิดการประหยัดจากขนาด พิจารณาพันธุ์พืชที่เหมาะสมกับศักยภาพของพื้นที่และแหล่งน้ำ ใช้เทคโนโลยีการผลิตในระดับที่

เหมาะสม ใช้กลไกตลาดในการป้องกันความเสี่ยง ตลอดจนส่งเสริมและเร่งขยายผลแนวความคิดการทำการเกษตรตามหลักปรัชญาของเศรษฐกิจพอเพียง และระบบเกษตรกรรมยั่งยืนปรับโครงสร้างการผลิตภาคบริการโดยเร่งพัฒนาระบบคมนาคมขนส่งให้เกิดความเชื่อมโยงกันเป็นโครงข่ายทั้งทางบก ทางน้ำ และทางอากาศ เร่งพัฒนาท่าเทียบเรือขนาดใหญ่เพื่อรองรับการเติบโตของการท่องเที่ยวทางทะเล ปรับปรุงแก้ไขกฎหมายที่เกี่ยวข้องกับการท่องเที่ยวให้ครอบคลุมและทันสมัยทั้งการควบคุมกิจกรรมต่างๆ เกี่ยวกับการท่องเที่ยวและส่งเสริมการท่องเที่ยวและกำหนดและจัดทำกฎหมายเพื่อยกระดับมาตรฐานการท่องเที่ยวของไทยสู่สากลและรองรับการพัฒนาการท่องเที่ยวให้สามารถแข่งขันได้ในระดับนานาชาติ รวมทั้งส่งเสริมการพัฒนาเชิงพื้นที่ในลักษณะกลุ่มคลัสเตอร์ท่องเที่ยว โดยสนับสนุนการพัฒนาด้านการท่องเที่ยวของพื้นที่ที่มีความเชื่อมโยงทั้งทางกายภาพ วิถีชีวิต/วัฒนธรรมท้องถิ่น และกิจกรรมการท่องเที่ยว ตลอดจนส่งเสริมการสร้างเชื่อมโยงด้านการท่องเที่ยวในภูมิภาคอาเซียน ทั้งประเทศที่มีพรมแดนติดกันและประเทศที่มีโครงข่ายคมนาคมขนส่งเชื่อมโยงกันเพื่อให้เกิดการพัฒนาแบบองค์รวมทั้งระบบพัฒนาต่อยอดอุตสาหกรรมอนาคตเพื่อเป็นแหล่งการถ่ายทอดเทคโนโลยี เชื่อมโยงการผลิตกับอุตสาหกรรมที่เป็นฐานรายได้ประเทศ และเป็นกลไกการขับเคลื่อนเศรษฐกิจไทยให้เข้าสู่การเป็นศูนย์กลางการผลิตและบริการทั้งในระดับอนุภูมิภาคและในภูมิภาคอาเซียนพัฒนาโครงสร้างพื้นฐานที่สนับสนุนการขยายตัวด้านการค้าการลงทุน เช่น โลจิสติกส์ และพลังงาน รวมทั้งปัจจัยสนับสนุนการลงทุนอื่นๆ เช่น ลดอุปสรรคการเคลื่อนย้ายเงินทุนระหว่างประเทศ เป็นต้น ส่งเสริมการนำเทคโนโลยีและนวัตกรรมมาประยุกต์ใช้ทั้งภาคการผลิต การตลาด การบริหารจัดการการเงิน และโลจิสติกส์ เชื่อมโยงเศรษฐกิจดิจิทัล ในการอำนวยความสะดวกทางการค้าการลงทุนด้วยระบบอิเล็กทรอนิกส์ และสนับสนุนการลงทุนเพื่อสร้างเศรษฐกิจและสังคมแห่งปัญญา และการเรียนรู้ มุ่งเน้นการพัฒนาธุรกิจเชิงสร้างสรรค์ การลงทุนที่ใช้เทคโนโลยีขั้นสูงและเป็นมิตรกับสิ่งแวดล้อม การประหยัดพลังงานและการใช้พลังงานทดแทน การลงทุนด้านการวิจัยและพัฒนาเชิงพาณิชย์ การจัดตั้งสำนักงานใหญ่ข้ามประเทศ บริษัทการค้าระหว่างประเทศ รวมทั้งการให้ความสำคัญเรื่องความรับผิดชอบต่อสังคมและการตอบแทนสู่สังคมขององค์กร และกิจการเพื่อสังคม

๕.๒ การพัฒนาศักยภาพคนตามช่วงวัยและการปฏิรูประบบเพื่อสร้างสังคมสูงวัยอย่างมีคุณภาพ

๕.๒.๑ การพัฒนาศักยภาพคนในทุกช่วงวัยให้สนับสนุนการเจริญเติบโตของประเทศ

โดยช่วงวัยเด็กตั้งแต่แรกเกิดให้มีพัฒนาการที่สมวัยในทุกด้าน วัยเรียนวัยรุ่นให้มีทักษะการเรียนรู้ ทักษะชีวิตสามารถอยู่ร่วมกับผู้อื่นภายใต้บริบทสังคมที่เป็นพหุวัฒนธรรมวัยแรงงานให้มีการพัฒนาระดับสมรรถนะฝีมือแรงงานเพื่อสร้างผลิตภาพเพิ่มให้กับประเทศ วัยผู้สูงอายุให้มีการทำงานที่เหมาะสมตามศักยภาพและประสบการณ์ มีรายได้ในการดำรงชีวิต มีการสร้างเสริมและฟื้นฟูสุขภาพเพื่อป้องกันหรือชะลอความทุพพลภาพและโรคเรื้อรังต่างๆ ที่จะก่อให้เกิดภาระแก่ปัจเจกบุคคล ครอบครัว และระบบบริการสุขภาพ

๕.๒.๒ การยกระดับคุณภาพการศึกษาและการเรียนรู้ให้มีคุณภาพ เท่าเทียมและทั่วถึง โดย

(๑) ปฏิรูประบบบริหารจัดการทางการศึกษา โดยปรับระบบบริหารจัดการ การศึกษาใหม่เพื่อสร้างความรับผิดชอบต่อผลลัพธ์ (Accountability)

(๒) ปฏิรูประบบการคลังด้านการศึกษา เพื่อเพิ่มคุณภาพและประสิทธิภาพ การจัดการศึกษาโดยการจัดสรรงบประมาณตรงสู่ผู้เรียน ส่งเสริมการมีส่วนร่วมจากภาคเอกชนในการ จัดการศึกษา

(๓) พัฒนาคุณภาพครูทั้งระบบ ตั้งแต่กระบวนการผลิต สรรหา และการคัดเลือกให้ได้คนดีคนเก่ง รวมทั้งระบบการประเมินและรับรองคุณภาพที่เน้นผลลัพธ์จากตัวผู้เรียน

(๔) ปฏิรูประบบการเรียนรู้ โดยมุ่งจัดการเรียนรู้เพื่อสร้างสมรรถนะกำลังคน ทั้งระบบการศึกษาตั้งแต่ระดับปฐมศึกษาจนถึงการเรียนรู้ตลอดชีวิต พัฒนาสื่อเพื่อการเรียนรู้ ปรับหลักสูตรและผลิตกำลังคนให้สอดคล้องกับการเปลี่ยนแปลงและความต้องการของตลาด การวิจัยและการใช้เทคโนโลยีและสื่อเพื่อการเรียนรู้

๕.๒.๓ การพัฒนาด้านสุขภาพ โดยส่งเสริมการพัฒนาเทคโนโลยีและนวัตกรรม

การแพทย์เพื่อรองรับการเป็นสังคมผู้สูงอายุทั้งในด้านผลิตภัณฑ์สุขภาพและที่อยู่อาศัยสำหรับผู้สูงอายุระดับการบริหารจัดการระบบสุขภาพเพื่อลดความเหลื่อมล้ำและสร้างความยั่งยืนในระยะยาว โดยพัฒนาระบบข้อมูลสารสนเทศเพื่อการบริหารทรัพยากรด้านสาธารณสุข บูรณาการระบบหลักประกันสุขภาพภาครัฐให้เกิดความเป็นเอกภาพในการบริหารจัดการและการใช้ทรัพยากร และส่งเสริมการอภิบาลระบบสุขภาพในรูปแบบเครือข่ายที่มีการใช้ทรัพยากรร่วมกัน พัฒนาศักยภาพของประเทศไทยสู่การเป็นศูนย์กลางสุขภาพนานาชาติทั้งในด้านศูนย์กลางบริการสุขภาพ (Medical Service Hub) ศูนย์กลางบริการเพื่อส่งเสริมสุขภาพ (Wellness Hub) ศูนย์กลางยาและผลิตภัณฑ์เพื่อสุขภาพ (Product Hub) และศูนย์กลางบริการวิชาการและงานวิจัย (Academic Hub) เพื่อนำรายได้กลับมาใช้ยกระดับคุณภาพบริการสาธารณสุขภายในประเทศรวมทั้งส่งเสริมให้ ความสำคัญกับมิติสุขภาพในทุกนโยบายสาธารณะ (Health in All Policies) เพื่อให้การขับเคลื่อนนโยบายของทุกภาคส่วนตระหนักถึงผลกระทบของนโยบายสาธารณะที่มีต่อสุขภาพของประชาชน

๕.๒.๔ การสร้างสภาพแวดล้อมและนวัตกรรมที่เอื้อต่อการดำรงชีพในสังคมสูงวัย โดยการปรับปรุงสภาพแวดล้อมและความจำเป็นทางกายภาพให้เหมาะกับวัย และการพัฒนาระบบ การดูแลผู้สูงอายุในรูปแบบที่หลากหลายทั้งในด้านการจัดบริการสุขภาพและสวัสดิการสังคมอย่าง บูรณาการ โดยการมีส่วนร่วมของทุกภาคส่วนอย่างต่อเนื่อง รวมทั้งพัฒนาชุมชนที่มีศักยภาพและ ความพร้อมให้เป็นต้นแบบของการดูแลผู้สูงอายุเพื่อขยายผลไปสู่ชุมชนอื่น ตลอดจนการพัฒนา นวัตกรรมในการใช้ชีวิตประจำวันสำหรับผู้สูงอายุ

๕.๓ การลดความเหลื่อมล้ำทางสังคม

๕.๓.๑ การยกระดับรายได้และสร้างโอกาสในการประกอบอาชีพ มุ่งเน้นการเพิ่ม ผลิตภาคแรงงาน โดยสนับสนุนให้แรงงานมีโอกาเข้าถึงการเรียนรู้และพัฒนาทักษะฝีมือแรงงานอย่าง มีมาตรฐาน ปรับโครงสร้างค่าจ้างแรงงานให้ชัดเจนและสะท้อนทักษะฝีมือแรงงานอย่างแท้จริง เร่ง ผลักดันให้การใช้ระบบมาตรฐานคุณวุฒิวิชาชีพและมาตรฐานฝีมือแรงงานในทางปฏิบัติอย่างเป็น รูปธรรม นอกจากนี้ เพิ่มผลิตภาคการผลิตของเกษตรกรรายย่อย โดยสนับสนุนการวิจัยและพัฒนา และการผลิตทางการเกษตรที่สอดคล้องกับพื้นที่ สร้างหลักประกันรายได้แทนการอุดหนุนด้านราคา สินค้าเกษตร ลดต้นทุนทางการเกษตรโดยสนับสนุนปัจจัยการผลิต

๕.๓.๒ การจัดบริการทางสังคมให้ทุกคนตามสิทธิขั้นพื้นฐาน และเน้นการสร้าง ภูมิคุ้มกันระดับปัจเจก โดย (๑) พัฒนาระบบบริการสาธารณสุขให้มีคุณภาพและมีช่องทางการเข้าถึง อย่างหลากหลาย โดยเฉพาะระบบบริการสาธารณสุขและการศึกษาขั้นพื้นฐาน สวัสดิการสังคม และ กระบวนการยุติธรรม (๒) สนับสนุนการจัดหาที่อยู่อาศัยของผู้มีรายได้น้อยและการเข้าถึงระบบ สาธารณูปโภค กำหนดเป็นนโยบายที่อยู่อาศัยแห่งชาติและเมืองน่าอยู่ พัฒนาโครงการที่อยู่อาศัย แก้ปัญหาชุมชนแออัดในเมืองโดยดำเนินการร่วมกับภาคธุรกิจเอกชน และ (๓) การจัดรูปแบบ สวัสดิการพื้นฐานที่จำเป็นและเหมาะสมตามกลุ่มเป้าหมาย (Customized Welfare) ที่คำนึงถึงฐานะ ทางเศรษฐกิจและสังคมที่แตกต่างกัน โดยมีแนวทางการรับภาระค่าใช้จ่ายร่วมกัน (Cost Sharing)

๕.๓.๓ การสร้างความเสมอภาคในการเข้าถึงทรัพยากร โดยปฏิรูปที่ดินเพื่อ การเกษตร สนับสนุนให้เกษตรกรรายย่อยที่ไร้ที่ดินทำกินและยากจนได้มีที่ดินเป็นของตนเองหรือมี สิทธิทำกินในที่ดินปฏิรูประบบการบริหารจัดการน้ำอย่างเป็นระบบและเข้าถึงพื้นที่เป้าหมายได้อย่าง แท้จริงด้วยการผลักดัน พรบ.ทรัพยากรน้ำ พ.ศ. และบูรณาการแผนงานและงบประมาณร่วมกัน ของหน่วยงาน และสร้างกระบวนการมีส่วนร่วม รวมทั้งปรับโครงสร้างภาษีที่เป็นธรรม เช่น ภาษีที่ดิน และสิ่งปลูกสร้าง ภาษีมรดก และภาษีสิ่งแวดล้อม เป็นต้น

๕.๓.๔ การเข้าถึงกระบวนการยุติธรรมอย่างเสมอภาค การคุ้มครองสิทธิขั้นพื้นฐาน และการเข้าถึงกระบวนการยุติธรรมอย่างเท่าเทียมโดยการเสริมศักยภาพและความเข้มแข็งด้าน กฎหมายให้แก่ประชาชน รวมทั้งการปรับปรุงและบังคับใช้กฎหมายเพื่อลดปัญหาความเหลื่อมล้ำ เช่น กฎหมายป่าชุมชน กฎหมายภาษีมรดก กฎหมายที่ดิน เป็นต้น

๕.๔ การรองรับการเชื่อมโยงภูมิภาคและความเป็นเมือง

๕.๔.๑ การลงทุนด้านโครงสร้างพื้นฐานและสิ่งอำนวยความสะดวกของเมือง เตรียมความพร้อมรองรับความเป็นเมือง ทั้งด้านการบริหารจัดการด้านผังเมืองด้านสาธารณูปโภค สาธารณูปการ ระบบคมนาคมขนส่ง ระบบบริหารจัดการสิ่งแวดล้อม ระบบการศึกษาและระบบ สาธารณสุขที่ได้มาตรฐาน มีคุณภาพ และเพียงพอต่อความต้องการของคนในเมือง รวมทั้งเสริมสร้าง ความสามารถในการบริหารจัดการเมืองตามระดับการพัฒนา

๕.๔.๒ การพัฒนาด้านการขนส่งและโลจิสติกส์เชื่อมโยงกับเพื่อนบ้าน ส่งเสริมและ เร่งรัดการพัฒนากระบวนการบริหารจัดการโลจิสติกส์ของประเทศเพื่อเพิ่มความสามารถในการแข่งขัน ของประเทศทั้งด้านการค้า การลงทุน และการบริการ โดยคำนึงถึงการเป็นมิตรต่อสิ่งแวดล้อม (Green Logistics) สนับสนุนให้เกิดความร่วมมือในห่วงโซ่อุปทาน และปรับปรุงกฎหมาย กฎระเบียบ รวมทั้ง ปรับลดกระบวนการด้านอำนวยความสะดวกทางการค้า ขนส่ง และโลจิสติกส์ให้มีความสะดวกและมี ประสิทธิภาพต่อภาคธุรกิจอย่างแท้จริง

๕.๔.๓ การส่งเสริมการลงทุน การค้าชายแดน และการจัดตั้งเขตพัฒนาเศรษฐกิจ พิเศษ ให้ความสำคัญกับนโยบายส่งเสริมการลงทุนและการค้าชายแดนเพื่อดึงดูดให้นักลงทุนใน ภูมิภาคเข้ามาลงทุนในไทยและประเทศเพื่อนบ้าน รวมทั้งส่งเสริมการจัดตั้งเขตพัฒนาเศรษฐกิจพิเศษ ในพื้นที่ชายแดนโดยให้ความสำคัญกับการลงทุนโครงสร้างพื้นฐาน การส่งเสริมการลงทุนและสิทธิ ประโยชน์ การบริหารจัดการแรงงานต่างด้าว และการให้บริการจุดเดียวเบ็ดเสร็จ เพื่อช่วยอำนวยความสะดวกด้านการค้าชายแดนและการผ่านแดนระหว่างไทยกับประเทศในภูมิภาคมากขึ้น

๕.๕ การสร้างความเจริญเติบโตทางเศรษฐกิจและสังคมอย่างเป็นมิตรกับสิ่งแวดล้อม

๕.๕.๑ การรักษาทุนทางธรรมชาติเพื่อการเติบโตสีเขียว ใช้ประโยชน์จากทุน ธรรมชาติ โดยคำนึงถึงขีดจำกัดและศักยภาพในการฟื้นตัว ปกป้องรักษาทรัพยากรป่าไม้ โดยสนธิ กำลังของทุกภาคส่วนนำระบบสารสนเทศมาใช้ในการบริหารจัดการ บังคับใช้กฎหมายอย่างมี ประสิทธิภาพและเป็นธรรม เพิ่มพื้นที่ป่าไม้โดยส่งเสริมการปลูกไม้มีค่าทางเศรษฐกิจระยะยาว อนุรักษ์ และใช้ประโยชน์ความหลากหลายทางชีวภาพอย่างยั่งยืนและแบ่งปันผลประโยชน์อย่างเป็นธรรม รวมทั้งผลักดันแนวทางการประเมินมูลค่าของระบบนิเวศและการสร้างรายได้จากการอนุรักษ์ จัดสรร ที่ดินให้แก่ผู้ยากไร้ กระจายการถือครองที่ดิน จัดทำฐานข้อมูลที่ดินเพื่อการบริหารจัดการอย่างเป็น ระบบ การจัดเก็บภาษีที่ดินในอัตราก้าวหน้า กำหนดเพดานการถือครองที่ดินที่เหมาะสม และกำหนด มาตรการป้องกันการถือครองที่ดินของคนต่างชาติ บริหารจัดการน้ำเพื่อให้เกิดความยั่งยืน บูรณาการ ระหว่างหน่วยงานอย่างเป็นระบบ สร้างศูนย์ข้อมูลทรัพยากรน้ำ จัดตั้งองค์กรบริหารจัดการน้ำในระดับ พื้นที่ เช่น คณะกรรมการลุ่มน้ำ และองค์กรผู้นำ คุ้มครองทรัพยากรทางทะเลและชายฝั่ง ลดความ ขัดแย้งเชิงนโยบายระหว่างการพัฒนาโครงสร้างพื้นฐาน การท่องเที่ยว การประมง และวิถีชีวิตของ

ชุมชนบริหารจัดการแร่ โดยกำหนดปริมาณที่เหมาะสมในการนำแร่มาใช้ประโยชน์ คำนึงถึงความจำเป็นและมูลค่าในอนาคต บังคับใช้มาตรการควบคุมผลกระทบจากการทำเหมืองแร่ที่ก่อมลพิษต่อสภาพแวดล้อมและสุขภาพอนามัยของประชาชน

๕.๕.๒ การส่งเสริมการบริโภคที่เป็นมิตรกับสิ่งแวดล้อม สร้างระบบหมุนเวียนวัสดุที่ใช้แล้วที่มีประสิทธิภาพ ขับเคลื่อนสู่ Zero Waste Society ผ่านมาตรการต่างๆ เช่น การปฏิรูประบบภาษีและค่าธรรมเนียมเพื่อสิ่งแวดล้อม การศึกษาเพื่อสิ่งแวดล้อม มาตรฐานและฉลากสินค้า เป็นต้น

๕.๕.๓ การส่งเสริมการผลิต การลงทุน และการสร้างงานสีเขียว เพื่อยกระดับประเทศสู่เศรษฐกิจและสังคมที่เป็นมิตรกับสิ่งแวดล้อม พัฒนาคัลส์เตอร์อุตสาหกรรมสีเขียว ส่งเสริมผู้ประกอบการให้สามารถปรับระบบห่วงโซ่อุปทานหรือห่วงโซ่คุณค่าที่เป็นมิตรกับสิ่งแวดล้อม (Green Supply Chain/Green Value Chain) ส่งเสริมการทำการเกษตรกรรมยั่งยืน รวมทั้งส่งเสริมภาคบริการที่มีผลกระทบต่อสิ่งแวดล้อมน้อย เพื่อให้ประเทศไทยมีศักยภาพให้มีความก้าวหน้ามากขึ้นในการขับเคลื่อนเศรษฐกิจ

๕.๕.๔ การจัดการมลพิษและรักษาคุณภาพสิ่งแวดล้อม ด้วยการเร่งรัดการควบคุมมลพิษทั้งทางอากาศ ขยะ น้ำเสีย และของเสียอันตราย ที่เกิดจากการผลิตและบริโภค เพื่อสร้างคุณภาพสิ่งแวดล้อมที่ดีให้กับประชาชน เร่งรัดแก้ไขปัญหามลพิษจากการจัดการขยะเป็นลำดับแรก โดยส่งเสริมให้เกิดกลไกการคัดแยกขยะเพื่อนำกลับมาใช้ใหม่ให้มากที่สุดเร่งกำจัดขยะมูลฝอยตกค้างสะสมในสถานที่กำจัดในพื้นที่วิกฤต สร้างรูปแบบการจัดการขยะมูลฝอยและของเสียอันตรายที่เหมาะสม เน้นการแปรรูปเป็นพลังงาน สร้างวินัยของคนในชาติมุ่งสู่การจัดการที่ยั่งยืน โดยให้ความรู้แก่ประชาชน และการบังคับใช้กฎหมาย

๕.๕.๕ การพัฒนาความร่วมมือด้านสิ่งแวดล้อมระหว่างประเทศ ผลักดันการจัดทำแผนแม่บทการบริหารจัดการทรัพยากรธรรมชาติและสิ่งแวดล้อมของอาเซียน หาแนวทางการร่วมมือกับอาเซียนและอนุภูมิภาคลุ่มน้ำโขงในประเด็นการขนส่งข้ามพรมแดน การเคลื่อนย้ายแรงงาน การบริหารจัดการพลังงานและการบริหารจัดการทรัพยากรธรรมชาติ

๕.๕.๖ การเพิ่มขีดความสามารถในการปรับตัวเพื่อรองรับการเปลี่ยนแปลงสภาพภูมิอากาศและการบริหารจัดการเพื่อลดความเสี่ยงด้านภัยพิบัติ เพิ่มขีดความสามารถในการรับมือและปรับตัวต่อการเปลี่ยนแปลงสภาพภูมิอากาศ เพิ่มศักยภาพในการลดการปล่อยก๊าซเรือนกระจกให้กับทุกภาคส่วน ส่งเสริมการวิจัยและพัฒนาทางวิทยาศาสตร์ เทคโนโลยี และนวัตกรรมเพื่อลดผลกระทบและปรับตัวต่อการเปลี่ยนแปลงสภาพภูมิอากาศ พัฒนาระบบฐานข้อมูลและระบบการเตือนภัย ตลอดจนส่งเสริมความร่วมมือระหว่างประเทศด้านการเปลี่ยนแปลงสภาพภูมิอากาศและภัยพิบัติทางธรรมชาติ ให้ความสำคัญกับการป้องกันน้ำท่วม วางแผนป้องกันเมืองและพื้นที่ชายฝั่ง พัฒนาเมืองที่สามารถปรับตัวและยืดหยุ่นต่อการเปลี่ยนแปลงสภาพภูมิอากาศ (Climate Resilience City) การให้บริการของระบบนิเวศ ส่งเสริมการลงทุนของภาคเอกชนในการรับมือภัยพิบัติโดยสร้างแนวป้องกันตามธรรมชาติ และการจัดทำแผนธุรกิจต่อเนื่อง รวมทั้งการพัฒนาระบบการจัดการภัยพิบัติให้มีประสิทธิภาพพร้อมรองรับแนวโน้มการเกิดภัยพิบัติที่รุนแรงในอนาคต

๕.๖ การบริหารราชการแผ่นดินที่มีประสิทธิภาพ

๕.๖.๑ การสร้างความโปร่งใสในทุกขั้นตอนของการปฏิบัติราชการ โดยให้มีช่องทางให้ทุกภาคส่วนสามารถเข้าถึง เข้าตรวจสอบข้อมูลของภาคราชการและร้องเรียนได้ เช่น ข้อมูลการประกวดราคาจัดซื้อ จัดจ้างโครงการของทางราชการ ข้อมูลการประมูลโครงการ ผู้ชนะการประมูล และราคาปิดประมูลข้อมูลความก้าวหน้าตามกระบวนการยุติธรรม เช่น คดีที่ไม่ดำเนินการตามหลักธรรมาภิบาล คดีทุจริตคอร์รัปชันและคดีที่ประชาชนให้ความสนใจในแต่ละยุคสมัย ฯลฯ

๕.๖.๒ การพัฒนาบุคลากรภาครัฐให้มีความเป็นมืออาชีพและเพียงพอต่อการขับเคลื่อนภารกิจภาครัฐร่วมกับภาคเอกชนและภาคประชาสังคมที่เปลี่ยนแปลงไป เพื่อให้ระบบราชการเล็กกระทัดรัดแต่มีความคล่องตัวและมีประสิทธิภาพสูง

๕.๖.๓ การสร้างรูปแบบการพัฒนา อปท.ให้เหมาะสม สามารถรับมือการเปลี่ยนแปลงทางด้านเศรษฐกิจ สังคมและสิ่งแวดล้อม รวมทั้งเป็นแกนหลักในการประสานเครือข่ายและเชื่อมโยงภาคส่วนต่างๆ ในระดับพื้นที่ได้อย่างมีประสิทธิภาพ

๕.๖.๔ การสร้างระบบตรวจสอบ ติดตามและประเมินผลที่มีประสิทธิภาพ สร้างผลงานที่มีคุณภาพ รวดเร็วและน่าเชื่อถือ สามารถเป็นเครื่องมือให้กับคณะรัฐมนตรีประกอบการตัดสินใจในเชิงนโยบายได้ โดยเฉพาะอย่างยิ่งการติดตาม ประเมินผลโครงการใหญ่ๆ ที่มีการใช้จ่ายงบประมาณเป็นจำนวนมาก และเป็นโครงการที่มีผลกระทบในวงกว้าง

๑.๓ แผนพัฒนาภาค/แผนพัฒนากลุ่มจังหวัด/แผนพัฒนาจังหวัด ยุทธศาสตร์การพัฒนาภาคใต้

๑ ยุทธศาสตร์การพัฒนา

๑) การเสริมสร้างความเข้มแข็งภาคการผลิตหลักให้เจริญเติบโตได้อย่างต่อเนื่องและยั่งยืน โดยพัฒนาการเกษตรและอุตสาหกรรมแปรรูปพัฒนาประสิทธิภาพและผลผลิตทางการผลิตสินค้าอาหาร พัฒนาการท่องเที่ยว

(๒) ขยายฐานเศรษฐกิจเพื่อเพิ่มความหลากหลายของแหล่งสร้างรายได้และการจ้างงานได้แก่ ภาคโดยพัฒนาความร่วมมือกับประเทศเพื่อนบ้านภายใต้กรอบโครงการ JDS และกรอบโครงการ IMT-GT พัฒนารองรับการขยายการลงทุนอุตสาหกรรมที่มีศักยภาพของประเทศ และพัฒนาการคมนาคมขนส่งทางทะเล

(๓) พัฒนาคนและสังคมให้มีคุณภาพ และมีภูมิคุ้มกันที่ดีเพื่อเสริมสมรรถนะการพัฒนา โดยการพัฒนาความรู้ คุณธรรม และสุขภาพ การสร้างความมั่นคงในการดำเนินชีวิตของคนจน คนด้อยโอกาสให้สามารถพึ่งตนเองได้ การพัฒนาศักยภาพคนเพื่อเพิ่มผลผลิตการผลิตและเพิ่มโอกาสด้านอาชีพและรายได้ และการอำนวยความสะดวกและเป็นธรรมและสร้างภูมิคุ้มกันแก่คนกลุ่มเสี่ยงเพื่อแก้ปัญหาความไม่สงบในจังหวัดชายแดนภาคใต้

(๔) เสริมสร้างความเข้มแข็งทางเศรษฐกิจและสังคมระดับชุมชน โดยสร้างกระบวนการเรียนรู้ เพื่อสร้างความเข้มแข็งของชุมชนสู่การพึ่งพาตนเองพัฒนาเศรษฐกิจชุมชนโดยการเพิ่มโอกาสการมีรายได้จากทรัพยากรในท้องถิ่นและส่งเสริมการใช้กระบวนการชุมชนเข้มแข็งเพื่อสร้างสันติสุขโดยเฉพาะการใช้กระบวนการ ชุมชนเข้มแข็งแก้ไขปัญหาเสพติด

(๕) พื้นฟูและบริหารจัดการทรัพยากรธรรมชาติและสิ่งแวดล้อมเพื่อรักษาสมดุลเชิงนิเวศน์ อย่างยั่งยืน โดยฟื้นฟูและอนุรักษ์ทรัพยากรธรรมชาติเพื่อรักษาความสมดุลเชิงนิเวศน์สร้างความอุดมสมบูรณ์ทรัพยากรธรรมชาติให้เป็นฐานการผลิตอย่างยั่งยืน และควบคุมคุณภาพสิ่งแวดล้อมเพื่อลดผลกระทบด้านคุณภาพชีวิต

ประเด็นยุทธศาสตร์การพัฒนากลุ่มจังหวัดภาคใต้ฝั่งอ่าวไทย

ยุทธศาสตร์ที่ ๑ : การบริหารจัดการเพื่อเพิ่มมูลค่าพืชเศรษฐกิจยางพาราและปาล์มน้ำมัน

ยุทธศาสตร์ที่ ๒ : การพัฒนาการท่องเที่ยวนานาชาติบนฐานทรัพยากรและเอกลักษณ์ของพื้นที่

ยุทธศาสตร์ที่ ๓ : การพัฒนาสินค้าเกษตรให้ปลอดภัยและมีศักยภาพในการส่งออก

ยุทธศาสตร์ที่ ๔ : การพัฒนาโครงสร้างพื้นฐานทางคมนาคมขนส่งและระบบโลจิสติกส์ให้

รองรับการค้า การลงทุน การท่องเที่ยว การเกษตรและการพัฒนาคุณภาพชีวิต

ประเด็นยุทธศาสตร์แผนพัฒนาจังหวัดชุมพร

- ยุทธศาสตร์ที่ ๑ การพัฒนาการเกษตรกรรม การท่องเที่ยว และเชื่อมโยงการพัฒนาในระดับภูมิภาค
- ยุทธศาสตร์ที่ ๒ การพัฒนาคน ครอบครัว ชุมชน สังคมให้มีความมั่นคงตามหลักปรัชญาของเศรษฐกิจพอเพียง
- ยุทธศาสตร์ที่ ๓ การบริหารจัดการทรัพยากรธรรมชาติและสิ่งแวดล้อมให้มีความสมดุลและยั่งยืน
- ยุทธศาสตร์ที่ ๔ การเพิ่มประสิทธิภาพระบบการบริหารจัดการเชิงบูรณาการและการจัดการความมั่นคงเพื่อการพัฒนาแบบประชารัฐ

๑.๔. ยุทธศาสตร์การพัฒนาขององค์กรปกครองส่วนท้องถิ่นในเขตจังหวัด

- ยุทธศาสตร์ที่ ๑ ยุทธศาสตร์การพัฒนาโครงสร้างพื้นฐาน
- ยุทธศาสตร์ที่ ๒ ยุทธศาสตร์การพัฒนาการส่งเสริมคุณภาพชีวิต
- ยุทธศาสตร์ที่ ๓ ยุทธศาสตร์การพัฒนาการจ้ดระเบียบชุมชน/สังคมและการรักษาความสงบเรียบร้อย
- ยุทธศาสตร์ที่ ๔ ยุทธศาสตร์การพัฒนา การวางแผนการส่งเสริม การลงทุนพาณิชยกรรม และการท่องเที่ยว
- ยุทธศาสตร์ที่ ๕ ยุทธศาสตร์การพัฒนา การบริหารจัดการและการอนุรักษ์ทรัพยากรธรรมชาติและสิ่งแวดล้อม
- ยุทธศาสตร์ที่ ๖ ยุทธศาสตร์การพัฒนาการส่งเสริมศิลปะ วัฒนธรรม จารีตประเพณี และภูมิปัญญาท้องถิ่น
- ยุทธศาสตร์ที่ ๗ ยุทธศาสตร์พัฒนาการบริหารจัดการ
- ยุทธศาสตร์ที่ ๘ ยุทธศาสตร์พัฒนาเตรียมความพร้อมเข้าสู่ประชาคมอาเซียน

๑.๕ THAILAND ๔.๐ ประกอบด้วย

- ประเทศไทย ๑.๐ เน้นไปที่ภาคการเกษตร ขาวัตถุดิบ
- ประเทศไทย ๒.๐ เน้นไปที่อุตสาหกรรมเบา ใช้แรงงานราคาถูก และวัตถุดิบน้อย เช่น อุตสาหกรรมทอผ้า อาหาร และเครื่องใช้ไฟฟ้า
- ประเทศไทย ๓.๐ เป็นช่วงเวลาที่ผ่านมาถึงปัจจุบัน โดยเริ่มเน้นไปที่อุตสาหกรรมหนัก และส่งออก
- ประเทศไทย ๔.๐ เป็นช่วงเวลาที่มีการเปลี่ยนแปลงเศรษฐกิจไปสู่ Value Based Economy หรือ “เศรษฐกิจที่ขับเคลื่อนด้วยนวัตกรรม”

๒. ยุทธศาสตร์ขององค์กรปกครองส่วนท้องถิ่น

๒.๑ วิสัยทัศน์ (Vision) การพัฒนาเทศบาลตำบลมาบอำมฤต
“มาบอำมฤตเมืองน่าอยู่ ประตูลู่ค้ามชวานทอง”

๒.๒ ยุทธศาสตร์

- ยุทธศาสตร์ที่ ๑ การพัฒนาการเกษตรกรรม การท่องเที่ยว และเชื่อมโยงการพัฒนาในระดับภูมิภาค
- ยุทธศาสตร์ที่ ๒ การพัฒนาคน ครอบครัว ชุมชน สังคมให้มีความมั่นคงตามหลักปรัชญาของเศรษฐกิจพอเพียง

ยุทธศาสตร์ที่ ๓ การบริหารจัดการทรัพยากรธรรมชาติและสิ่งแวดล้อมให้
มีความสมดุลและยั่งยืน

ยุทธศาสตร์ที่ ๔ การเพิ่มประสิทธิภาพระบบการบริหารจัดการเชิงบูรณาการ
และการจัดการความมั่นคง

๒.๓ เป้าประสงค์

๑. สินค้าเกษตรมีคุณภาพ ได้รับการรับรองมาตรฐานและมีขีดความสามารถในการแข่งขันเพิ่มขึ้น
๒. การบริหารจัดการท่องเที่ยวมีคุณภาพและมีศักยภาพในการแข่งขัน
๓. ประชาชนมีคุณภาพ ครอบครัว ชุมชน สังคมมีความเข้มแข็งและดำเนินชีวิตตามหลักปรัชญาเศรษฐกิจพอเพียง
๔. การบริหารจัดการทรัพยากรธรรมชาติและสิ่งแวดล้อม และสาธารณสุขเป็นไปอย่างมีความพร้อมและทันเหตุการณ์
๕. ประชาชนได้รับประโยชน์สูงสุดจากการบริหารราชการขององค์กรปกครองส่วนท้องถิ่น

๒.๔ ตัวชี้วัด

- ตัวชี้วัดที่ ๑ ร้อยละที่เพิ่มขึ้นของมูลค่าสินค้าเกษตร
- ตัวชี้วัดที่ ๒ ร้อยละที่เพิ่มขึ้นของรายได้จากการท่องเที่ยว
- ตัวชี้วัดที่ ๓ จำนวนครัวเรือนในหมู่บ้านเศรษฐกิจพอเพียงที่ดำเนินชีวิตตามหลักของเศรษฐกิจพอเพียง
- ตัวชี้วัดที่ ๔ ร้อยละที่เพิ่มขึ้นของเครือข่ายศูนย์เรียนรู้ชุมชน
- ตัวชี้วัดที่ ๕ จำนวนผู้สูงอายุและคนพิการที่ได้รับการพัฒนาศักยภาพ
- ตัวชี้วัดที่ ๖ ร้อยละที่เพิ่มขึ้นของการบริหารจัดการทรัพยากรธรรมชาติและสิ่งแวดล้อมอย่างยั่งยืน
- ตัวชี้วัดที่ ๗ จำนวนครัวเรือนที่ใช้พลังงานทดแทนและพลังงานทางเลือก
- ตัวชี้วัดที่ ๘ ร้อยละของโครงการพัฒนาที่เปิดโอกาสให้ประชาชนมีส่วนร่วมในการตรวจสอบ

๒.๕ ค่าเป้าหมาย

- ๑ ร้อยละ ๓๐ ที่เพิ่มขึ้นของมูลค่าสินค้าเกษตร
- ๒ ร้อยละ ๖๐ ที่เพิ่มขึ้นของรายได้จากการท่องเที่ยว
- ๓ ร้อยละ ๙๐ จำนวนครัวเรือนในหมู่บ้านเศรษฐกิจพอเพียงที่ดำเนินชีวิตตามหลักของเศรษฐกิจพอเพียง
- ๔ ร้อยละ ๓๐ ที่เพิ่มขึ้นของเครือข่ายศูนย์เรียนรู้ชุมชน
- ๕ ร้อยละ ๘๐ จำนวนผู้สูงอายุและคนพิการที่ได้รับการพัฒนาศักยภาพ
- ๖ ร้อยละ ๙๐ ที่เพิ่มขึ้นของการบริหารจัดการทรัพยากรธรรมชาติและสิ่งแวดล้อมอย่างยั่งยืน
- ๗ ร้อยละ ๕๐ จำนวนครัวเรือนที่ใช้พลังงานทดแทนและพลังงานทางเลือก
- ๘ ร้อยละ ๙๐ ของโครงการพัฒนาที่เปิดโอกาสให้ประชาชนมีส่วนร่วมในการตรวจสอบ

๒.๖ กลยุทธ์

๑. พัฒนาประสิทธิภาพการผลิตและการบริหารจัดการตลาดสินค้าเกษตร
๒. พัฒนาการท่องเที่ยวให้สามารถสร้างรายได้ที่ยั่งยืน
๓. พัฒนาโครงสร้างพื้นฐานด้านการเกษตรและการท่องเที่ยว
๔. ส่งเสริมการดำเนินชีวิตตามแนวทางปรัชญาเศรษฐกิจพอเพียง
๕. พัฒนาศักยภาพและคุณภาพคนสู่สังคมแห่งการเรียนรู้
๖. พัฒนาศักยภาพและคุณภาพชีวิตของคน ชุมชนและลดความเหลื่อมล้ำทางสังคม
๗. พัฒนาศักยภาพองค์กรปกครองส่วนท้องถิ่นในการบริหารจัดการทรัพยากรธรรมชาติ สิ่งแวดล้อม และสาธารณสุข
๘. ปกป้อง สนอง อนุรักษ์ และฟื้นฟูทรัพยากรธรรมชาติให้มีการใช้ประโยชน์อย่างสมดุล
๙. ส่งเสริมการใช้พลังงานทดแทนและพลังงานทางเลือก
๑๐. ส่งเสริมการพัฒนาศักยภาพบุคลากรในองค์กร
๑๑. ยกระดับคุณภาพชีวิตของประชาชนโดยเครือข่ายความร่วมมือ
๑๒. เพิ่มประสิทธิภาพการป้องกันปราบปรามอาชญากรรมและภัยคุกคามข้ามชาติ

๒.๗ จุดยืนทางยุทธศาสตร์

จุดยืนทางยุทธศาสตร์ (Positioning plan) ของ อปท.

การกำหนดตำแหน่งจุดยืนทางยุทธศาสตร์ (Positioning plan) ของเทศบาลตำบลมาบอำมฤต กำหนดตามหนังสือกระทรวงมหาดไทย ด่วนที่สุด ที่ มท ๐๘๑๐.๒/ว ๔๘๓๐ ลงวันที่ ๒๒ พฤศจิกายน ๒๕๕๖ เรื่องแนวทางหลักเกณฑ์การจัดทำและประสานแผนพัฒนาสามปี (พ.ศ.๒๕๕๘-๒๕๖๐) ขององค์กรปกครองส่วนท้องถิ่น ได้กำหนดจุดยืนให้การจัดทำยุทธศาสตร์การพัฒนาขององค์กรปกครองส่วนท้องถิ่นในเขตจังหวัดและการจัดทำแผนพัฒนาท้องถิ่นขององค์กรปกครองส่วนท้องถิ่น ที่นอกเหนือจากยุทธศาสตร์การพัฒนาในด้านต่างๆ ขององค์กรปกครองส่วนท้องถิ่นควรคำนึงถึงยุทธศาสตร์ในการพัฒนาตามสภาพพื้นที่ของตนเองตามอำนาจหน้าที่ โดยกลุ่มจังหวัดภาคใต้ฝั่งอ่าวไทยประกอบด้วย ชุมพร สุราษฎร์ธานี นครศรีธรรมราช และพัทลุง ควรเน้นการพัฒนาฐานอุตสาหกรรมแปรรูปผลผลิตจากน้ำมันปาล์มพัฒนาการปลูกข้าว และการเลี้ยงปศุสัตว์ พัฒนาการเกษตรยั่งยืนเพื่อผลิตสินค้าเกษตรเชิงคุณภาพ พัฒนาแหล่งท่องเที่ยวเชิงอนุรักษ์บริเวณชายฝั่งทะเล

๒.๘ ความเชื่อมโยงของยุทธศาสตร์ในภาพรวม

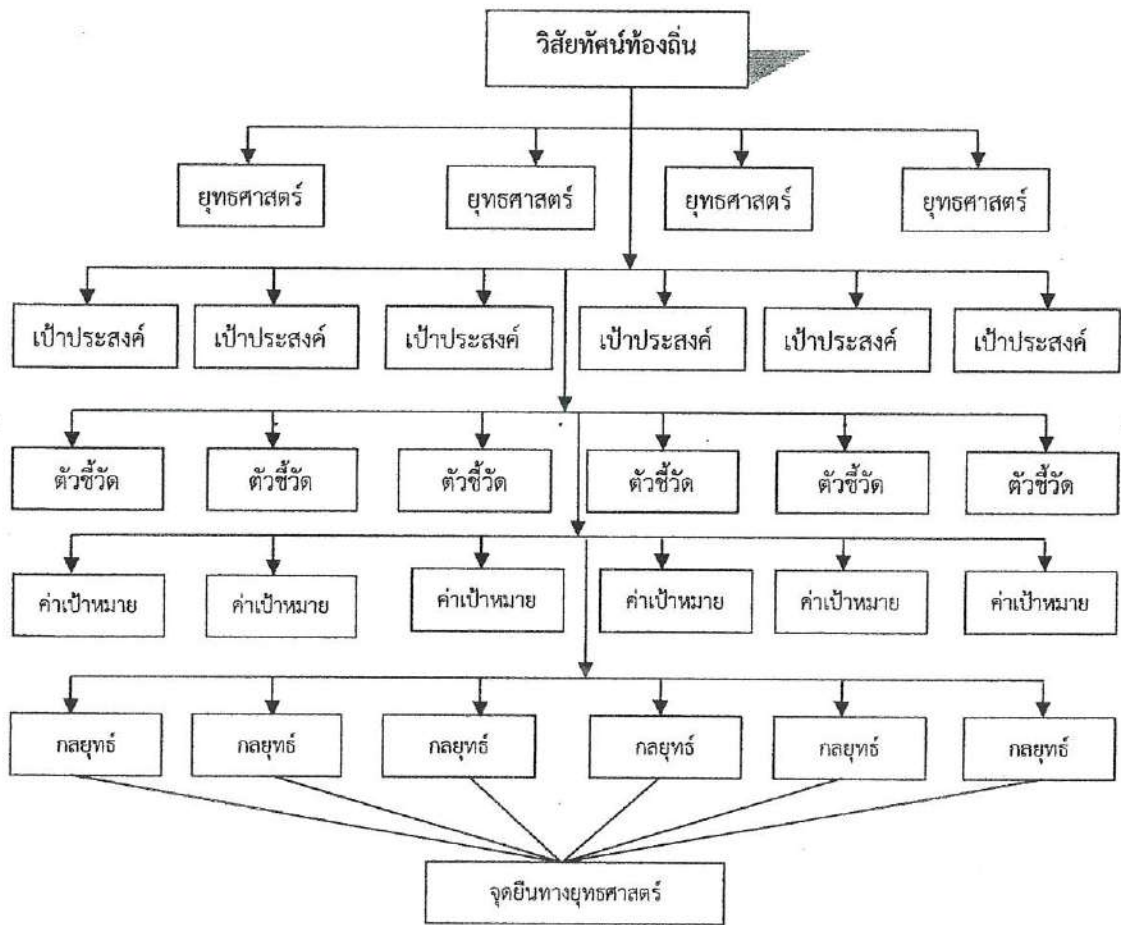

๓. การวิเคราะห์เพื่อการพัฒนาท้องถิ่น

๓.๑ การวิเคราะห์กรอบการจัดทำยุทธศาสตร์ขององค์กรปกครองส่วนท้องถิ่น

การสรุปสถานการณ์การพัฒนา SWOT Analysis (จุดแข็ง จุดอ่อน โอกาสและอุปสรรค)

๓.๑.๑) ด้านโครงสร้างพื้นฐาน ด้านสาธารณูปโภค และสาธารณูปการ

ผลการพัฒนาของเทศบาลตำบลมาบอำมฤต ในปีที่ผ่านมาได้มีการพัฒนาและช่วยแก้ไขปัญหาความเดือดร้อนและบรรเทาความต้องการของประชาชนในด้านโครงสร้างพื้นฐาน ด้านสาธารณูปโภค ด้านแหล่งน้ำได้ระดับหนึ่ง เนื่องจากมีข้อจำกัดด้านงบประมาณประกอบกับต้องรับผิดชอบพื้นที่ครอบคลุมในเขตเทศบาลตำบลมาบอำมฤต จึงไม่สามารถแก้ไขปัญหาดังกล่าวให้หมดไปเพราะต้องใช้งบประมาณมาก ภายในเขตชุมชนของเทศบาลฯ การขยายเขตไฟฟ้า ระบบประปา และแหล่งน้ำเพื่อการเกษตรยังไม่สามารถดำเนินการได้อย่างทั่วถึงพื้นที่ตามแผนที่กำหนดไว้ จึงนำสภาพปัญหาและความต้องการที่เคยเสนอมา และดำเนินการจัดทำประชาคมเสนอปัญหาและความต้องการ บรรจุเข้าแผนพัฒนาสามปีของเทศบาลตำบลมาบอำมฤตต่อไป

๓.๑.๒) ด้านเศรษฐกิจ

รัฐบาลแก้ไขปัญหาด้านเศรษฐกิจมาโดยตลอด เช่น การแก้ไขราคาพืชผลทางการเกษตรที่ตกต่ำ เช่น ราคายางพารา ราคาปาล์ม น้ำมัน ราคาข้าว ฯลฯ ขาดเงินทุนหมุนเวียนในภาคอุตสาหกรรมต้องลดการผลิตลดคนงาน ทำให้คนว่างงานเพิ่มมากขึ้น

เทศบาลตำบลมาบอำมฤต ได้ส่งเสริมอาชีพต่างๆ ให้ราษฎรในชุมชนมีรายได้เสริม เพิ่มรายได้ให้กับครอบครัวสนับสนุนให้ประชาชนดำเนินการตามแนวทางเศรษฐกิจพอเพียง ส่งเสริม การประกอบอาชีพและการรวมกลุ่มพัฒนาผลิตภัณฑ์โดยอาศัยภูมิปัญญาชาวบ้าน จัดตั้งกลุ่มอาชีพ ต่างๆ

๓.๑.๓) ด้านสาธารณสุข

ปัญหาสุขภาพของประชาชนเป็นปัญหาที่สำคัญที่มีผลต่อ การพัฒนาชุมชน หรือการพัฒนาประเทศซึ่งรัฐบาลก็ให้ความสำคัญในการสร้างเสริมคุณภาพของ ประชาชนของชาติให้ทุกคนมีสุขภาพที่ดี หากไม่มีการดูแลสุขภาพของประชาชนอย่างทั่วถึงแล้ว จะส่งผลทำให้เกิดปัญหาในภาพรวมของการพัฒนาในทุกด้าน ดังนั้นจึงต้องมีการเอาใจใส่ดูแลสุขภาพ สุขภาพของประชาชนให้มีสุขภาพอนามัยที่สมบูรณ์ ปราศจากโรคภัยไข้เจ็บ

๓.๑.๔) ด้านการศึกษา ศาสนาและวัฒนธรรม .

ปัจจุบันปัญหาด้านการศึกษาเป็นปัญหาที่สำคัญที่จะต้องเร่ง เสริมสร้างการเรียนรู้ให้แก่ประชาชนเพื่อเป็นการพัฒนาศักยภาพของประชากรให้มีคุณภาพ สามารถ พัฒนาดตนเองให้เข้ากับยุค และสังคมที่เปลี่ยนแปลงตลอดเวลา หากไม่มีการส่งเสริมการเรียนรู้จะทำให้ ประชากรตกเป็นผู้ด้อยโอกาสทางสังคมที่มีทางเลือกในการดำเนินชีวิตน้อยลงจึงจำเป็นต้องมี การส่งเสริมการเรียนรู้ในทุกระดับตลอดจนรักษาขนบธรรมเนียมประเพณีที่เป็นเอกลักษณ์ของชุมชน ให้คงอยู่ตลอดไป

๓.๑.๕) ด้านสังคม

ผลกระทบทางด้านเศรษฐกิจที่ผ่านมา และการแพร่ระบาดของ ยาสเสพติดในปัจจุบัน ทำให้คุณภาพชีวิตของประชาชนไม่เท่าที่ควรขาดการป้องกัน รักษา และการดูแลสุขภาพอนามัยของตนเอง ขาดโอกาสทางการศึกษา รวมทั้งสวัสดิการและกิจกรรม นันทนาการไม่เพียงพอ เทศบาลตำบลมาบอำมฤต จึงมีการส่งเสริมความรู้และป้องกันการระบายนของ ยาสเสพติดทั้งในเชิงรุกและเชิงรับรณรงค์ส่งเสริมหมู่บ้านปลอดยาเสพติดพัฒนาคุณภาพชีวิตคนชรา ส่งเสริมให้เยาวชนและประชาชนใช้เวลาว่างให้เป็นประโยชน์ สร้างความเข้มแข็งของชุมชนใน การป้องกันและแก้ไขปัญหาเอดส์ในเขตเทศบาลตำบลมาบอำมฤต รวมทั้งส่งเสริมการจัดการศึกษา มีการพัฒนาเศรษฐกิจและสังคมไปพร้อมๆ กัน เพื่อให้ประชาชนมีคุณภาพชีวิตที่ดีขึ้น

๓.๑.๖) ด้านทรัพยากรธรรมชาติและสิ่งแวดล้อม

เทศบาลตำบลมาบอำมฤต ได้เล็งเห็นปัญหาด้าน ทรัพยากรธรรมชาติและสิ่งแวดล้อม โดยประชาชนยังขาดความรู้ความเข้าใจในการใช้ ทรัพยากรธรรมชาติอย่างประหยัด และขาดจิตสำนึกในการบำรุงรักษาทรัพยากรธรรมชาติและ สิ่งแวดล้อม ทำให้เกิดมลพิษต่างๆ ซึ่งเทศบาลตำบลมาบอำมฤต

๓.๑.๗) ด้านการเมืองการบริหาร

รัฐบาลได้มีการกระจายอำนาจสู่ท้องถิ่น เพื่อให้ประชาชนใน ท้องถิ่นได้เข้ามาบริหารจัดการและมีส่วนร่วมในการปกครองตนเองในรูปของกระบวนการประชาคม หมู่บ้าน มีการพัฒนาบุคลากรเพื่อให้ทันกับเทคโนโลยีที่ทันสมัย โดยจัดบุคลากรไปศึกษาอบรม ความรู้ด้านต่างๆ เพื่อเพิ่มประสิทธิภาพในการทำงานรวมทั้งจัดหาเครื่องมือ วัสดุอุปกรณ์ เครื่องใช้ ต่างๆ ให้สามารถปฏิบัติงานได้อย่างรวดเร็วและทันสมัย มีการเผยแพร่ประชาสัมพันธ์ผล การดำเนินงานให้ประชาชนได้รับทราบตามหลักธรรมาภิบาลด้วยความโปร่งใสตรวจสอบได้ และมีการส่งเสริมการบริหารงานท้องถิ่น โดยใช้เทคนิคระบบสารสนเทศเพื่อความรวดเร็ว ทัวถึงและ มุ่งเน้นผลสัมฤทธิ์

๓.๒ การประเมินสถานการณ์สภาพแวดล้อมภายนอกที่เกี่ยวข้อง
การวิเคราะห์ศักยภาพ

เพื่อประเมินสภาพการพัฒนาในปัจจุบัน และโอกาสในการพัฒนาในอนาคตของเทศบาลตำบลมาบอำมฤต เป็นการประเมินถึงโอกาสและภาวะคุกคามหรือข้อจำกัดเป็นสภาพแวดล้อมภายนอกที่มีผลต่อการพัฒนาท้องถิ่น รวมถึงจุดแข็งและจุดอ่อนของท้องถิ่น อันเป็นสภาพแวดล้อมภายในของเทศบาลตำบลมาบอำมฤต โดยใช้เทคนิคการ SWOT analysis เพื่อพิจารณาศักยภาพการพัฒนาของเทศบาลตำบลมาบอำมฤตในภาพรวม ดังนี้

จุดแข็ง (Strenght)	จุดอ่อน (Weak)
<p>๑. ด้านการบริหาร</p> <p>๑.๑ การจัดแบ่งโครงสร้างของเทศบาลมีความชัดเจนครอบคลุมตามอำนาจหน้าที่ในทุกภารกิจ</p> <p>๑.๒ มีแผนพัฒนาที่ชัดเจนและนำแผนชุมชนมาดำเนินการ จัดทำแผนพัฒนา</p> <p>๑.๓ มีการมอบอำนาจการบริหารงานตามลำดับชั้น</p> <p>๑.๔ ผู้บริหารท้องถิ่น มีวิสัยทัศน์กว้างไกล ทำงานในเชิงรุก</p> <p>๑.๕ บุคลากรในองค์กร มีความรู้ความสามารถ</p> <p>๒. ด้านระเบียบ / กฎหมาย / อำนาจหน้าที่</p> <p>๒.๑ มีระเบียบและกฎหมายที่เอื้อต่อการบริหารงานของเทศบาล</p> <p>๒.๒ สภาเทศบาลฯ สามารถออกข้อบัญญัติได้ภายใต้กรอบ ของกฎหมาย</p> <p>๒.๓ มีขอบเขต อำนาจหน้าที่รับผิดชอบที่ชัดเจน</p> <p>๓. ด้านบุคลากร</p> <p>๓.๑ สามารถจัดกรอบอัตรากำลังได้เองตามภารกิจ</p>	<p>๑. ด้านการบริหาร</p> <p>๑.๑ โครงสร้างของเทศบาลฯ มีการเปลี่ยนแปลงบ่อยตามภารกิจที่ได้รับมอบเพิ่มมากขึ้น</p> <p>๑.๒ ความต้องการและคาดหวังของประชาชนมีสูง แต่เทศบาลตอบสนองได้น้อย</p> <p>๑.๓ การประสานงานระหว่างท้องถิ่นยังมีน้อย</p> <p>๒. ด้านระเบียบ / กฎหมาย / อำนาจหน้าที่</p> <p>๒.๑ มีระเบียบ/กฎหมายใหม่ ๆ จำนวนมากทำให้การปฏิบัติของบุคลากรไม่ทันต่อเหตุการณ์</p> <p>๒.๒ อำนาจในการบังคับใช้กฎหมายของเทศบาลฯ มีน้อย</p> <p>๒.๓ ประชาชนส่วนใหญ่ยังไม่เข้าใจบทบาทและหน้าที่ของ เทศบาล ฯ</p> <p>๓. ด้านบุคลากร</p> <p>๓.๑ การพัฒนาบุคลากรจำนวนมากกระทบต่อค่าใช้จ่ายที่เพิ่มมากขึ้นในอนาคต</p>

จุดแข็ง (Strenght)	จุดอ่อน (Weak)
<p>๓.๒ บุคลากรส่วนใหญ่มีภูมิลำเนาอยู่ในจังหวัด ทำให้เข้าใจใน วัฒนธรรมและปัญหาของท้องถิ่น</p> <p>๓.๓ มีการพัฒนาบุคลากรโดยต่อเนื่องทุกปี</p> <p>๓.๔ ผู้บริหารและฝ่ายนิติบัญญัติได้มาจากการเลือกตั้ง โดยตรงทำให้เข้าใจปัญหาและความต้องการของประชาชน</p> <p>๔. ด้านงบประมาณ</p> <p>๔.๑ มีรายได้จากการจัดเก็บเป็นของตนเองให้มีความคล่องตัวใน</p> <p>๔.๒ แนวโน้มของรายได้จะมีปริมาณเพิ่มมากขึ้นตามลำดับ</p> <p>๔.๓ มีเทศบัญญัติงบประมาณเป็นกฎหมายและเครื่องมือ สำหรับใช้ในการพัฒนาท้องถิ่น</p>	<p>๓.๒ บุคลากรตำแหน่งบริหารเติบโตไม่ทันกับการขยายตัว ของโครงสร้าง</p> <p>๓.๓ บุคลากรบางส่วนขาดความรู้ด้านเทคโนโลยีสารสนเทศซึ่งเป็นเครื่องมือสำคัญในการปฏิบัติงานในอนาคต</p> <p>๔. ด้านงบประมาณ</p> <p>๔.๑ รายได้ที่เทศบาล ฯ จัดเก็บเองมีน้อยเมื่อเทียบกับ รายได้จากเงินอุดหนุนและรายได้ที่รัฐจัดเก็บให้</p> <p>๔.๒ รายได้มีจำนวนจำกัดแต่ความต้องการใช้ งบประมาณมีสูง</p> <p>๔.๓ ขาดแนวทางใหม่ ๆ ในการจัดหารายได้</p>

ปัจจัยภายนอก

โอกาส (Opportunity)	ข้อจำกัด (Threat)
<p>๑. ด้านการเมืองการปกครอง</p> <p>๑.๑ มีการประสานงานกับนักการเมืองระดับชาติได้ดี</p> <p>๑.๒ กลุ่มการเมืองและกลุ่มผลประโยชน์มีความขัดแย้งน้อย</p> <p>๑.๓ ประชาชนมีความเป็นประชาธิปไตยและสนใจการเมืองสูง</p> <p>๑.๔ ได้รับการผลักดันด้านงบประมาณจากนักการเมืองระดับชาติ</p> <p>๒. ด้านเศรษฐกิจ</p> <p>๒.๑ สินค้าการเกษตรบางชนิดมีราคาสูงขึ้น เช่น ยางพารา ปาล์มน้ำมัน</p> <p>๒.๒ มีการขยายพื้นที่ทางการเกษตรเพิ่มขึ้น</p> <p>๒.๓ มีความพร้อมด้านคมนาคมขนส่ง</p> <p>๒.๔ มีแหล่งเงินทุนในระบบเพิ่มขึ้น</p> <p>๒.๕ มีทรัพยากรธรรมชาติที่อุดมสมบูรณ์</p> <p>๒.๖ มีแหล่งท่องเที่ยวเชิงวัฒนธรรม</p> <p>๓. ด้านสังคม</p> <p>๓.๑ ประชาชนมีค่านิยมใฝ่เรียนรู้</p> <p>๓.๒ มีสถานศึกษาอย่างพอเพียง</p> <p>๓.๓ มีโรงพยาบาลรองรับบริการต่อประชาชน</p> <p>๓.๔ ปัญหาอาชญากรรมมีน้อยเมื่อเทียบกับจำนวนประชากร</p> <p>๓.๕ มีวัฒนธรรมประเพณีที่เข้มแข็งและเป็นเอกลักษณ์</p>	<p>๑. ด้านการเมืองการปกครอง</p> <p>๑.๑ การประสานงานระหว่างองค์กรปกครองส่วนท้องถิ่นมีน้อย</p> <p>๑.๒ การรวมตัวเพื่อจัดตั้งกลุ่มการเมืองและกลุ่มผลประโยชน์มีน้อย</p> <p>๒. ด้านเศรษฐกิจ</p> <p>๒.๑ น้ำมันราคาแพงโดยต่อเนื่อง</p> <p>๒.๒ มีกลุ่มอาชีพที่มีความเข้มแข็งน้อย</p> <p>๒.๓ ราคาพืชผลทางเกษตรไม่คงที่</p> <p>๒.๔ แหล่งการลงทุนมีน้อย</p> <p>๓. ด้านสังคม</p> <p>๓.๑ ปัญหาวัยรุ่น ยาเสพติด มีแนวโน้มเพิ่มมากขึ้น</p> <p>๓.๒ ปัญหาแรงงานต่างด้าวเพิ่มขึ้น</p> <p>๓.๓ ระบบจราจรไม่มีมาตรฐาน</p> <p>๓.๔ ปัญหาขยะมูลฝอยเพิ่มขึ้น</p> <p>๓.๕ ระบบไฟฟ้า/ประปายังไม่เพียงพอต่อชุมชน</p> <p>๔. ด้านเทคโนโลยีสารสนเทศ</p> <p>๔.๑ เทคโนโลยีที่ทันสมัยมีราคาแพง และมีความยุ่งยากซับซ้อนในการใช้งาน</p>
<p>๔. ด้านเทคโนโลยีสารสนเทศ</p> <p>๔.๑ ความก้าวหน้าด้านเทคโนโลยีทำให้มีความสะดวกคล่องตัวและมีประสิทธิภาพในการทำงานเพิ่มขึ้น</p> <p>๔.๒ สามารถสืบค้นข้อมูลจากแหล่งข้อมูลภายนอกได้ทันต่อเหตุการณ์ตลอดเวลา</p>	

๓.๕ รายละเอียดยุทธศาสตร์

ความเชื่อมโยงกับยุทธศาสตร์จังหวัดชุมพร	ยุทธศาสตร์ อปท.เขตใน จังหวัดชุมพร	ยุทธศาสตร์ เทศบาลตำบล มาอำมฤต	เป้าประสงค์	ตัวชี้วัด ผลผลิต/โครงการ	ค่าเป้าหมาย				ความก้าวหน้า ของเป้าหมาย	กลยุทธ์	ผลผลิต/โครงการ	หน่วยงาน รับผิดชอบหลัก	หน่วย สนับสนุน	
					๒๕๖๑	๒๕๖๒	๒๕๖๓	๒๕๖๔						
ยุทธศาสตร์ที่ ๑ การพัฒนาการเกษตร และการท่องเที่ยว และเชื่อมโยงการพัฒนา ระดับภูมิภาค	ยุทธศาสตร์ที่ ๑ การพัฒนา โครงสร้างพื้นฐาน	ยุทธศาสตร์ที่ ๓ การพัฒนาการ เกษตรกรรม ท่องเที่ยวและ เชื่อมโยงการพัฒนา ระดับภูมิภาค	๑. สินค้าเกษตร มีคุณภาพ ได้ราคาดีและมี มาตรฐานและมี ขีดความสามารถ ในการแข่งขัน เพิ่มขึ้น ๒. การบริหาร จัดการ ท่องเที่ยวมี คุณภาพและมี ศักยภาพในการ แข่งขัน	ร้อยละ ๙๐ ของ โครงการทั้งหมด	๑๙	๒๒	๒๐	๑๔	๗๕ โครงการ	๑. พัฒนา ประสิทธิภาพ การผลิตและการ บริหารจัดการ ตลาดสินค้าเกษตร ๒. พัฒนาการ ท่องเที่ยวให้ สามารถสร้าง รายได้ที่ยั่งยืน	๑. โครงการก่อสร้างถนนขยายผิวจราจร คสล./ ลาดยาง บริเวณถนนวงเวียน (ช่วงที่ ๒) ๒. โครงการก่อสร้างถนนผิวจราจร คสล./ ลาดยาง บริเวณซอยท้าววิช ๕/๒ (บ้านบ้ายสำราญ กลิมหอม) ๓. โครงการก่อสร้างถนนขยายผิวจราจร คสล./ ลาดยาง บริเวณซอยพัฒนา ๑/๕ ๔. โครงการก่อสร้างถนนผิวจราจร คสล./ ลาดยางบริเวณซอยพัฒนา ๑/๑๐ ตรอก ยายหวน) ๕. โครงการก่อสร้างถนนขยายผิวจราจร คสล./ ลาดยาง บริเวณถนนเกษมสุข ๕ ๖. โครงการก่อสร้างถนนขยายผิวจราจร คสล./ ลาดยาง บริเวณถนนเกษมสุข ๗. โครงการก่อสร้างทางเดิน ทางจักรยาน คสล./ลาดยาง บริเวณห้วยพุดซ้อน ๘. โครงการศึกษาและออกแบบความเหมาะสม ระบบระบายน้ำ ๙. โครงการก่อสร้างถนนผิวจราจร คสล./ ลาดยางบริเวณซอยท้าววิช ๖ ๑๐. โครงการก่อสร้างถนนผิวจราจร คสล./ ลาดยางบริเวณซอยพัฒนา ๕ ๑๑. โครงการก่อสร้างถนนผิวจราจร คสล./ ลาดยางบริเวณซอยทุ่งไม้ไผ่ ๒ ๑๒. โครงการก่อสร้างถนนผิวจราจร คสล./ ลาดยางบริเวณถนนตำบลวังหลวง	กองช่าง	ทุกส่วนราชการ	๑

ความเชื่อมโยง กับยุทธศาสตร์ จังหวัดชุมพร	ยุทธศาสตร์ อปท.เขตใน จังหวัดชุมพร	ยุทธศาสตร์ เทศบาลตำบล มาบอำมฤต	เป้าประสงค์	ตัวชี้วัด ผลผลิต/โครงการ	ค่าเป้าหมาย				ความก้าวหน้า ของเป้าหมาย	กลยุทธ์	ผลผลิต/โครงการ	หน่วยงาน รับผิดชอบหลัก	หน่วย สนับสนุน
					๒๕๖๑	๒๕๖๒	๒๕๖๓	๒๕๖๔					
										๑๓.โครงการก่อสร้างระบบน้ำ คลส./ ท่อระบายน้ำ คอร. บริเวณถนนวงแหวน ๑๔.โครงการก่อสร้างระบบระบายน้ำ คลส./ ท่อระบายน้ำ คอร. บริเวณถนนศิริโรจน์ ๑๕.โครงการก่อสร้างระบบระบายน้ำ คลส./ ท่อระบายน้ำ คอร. ขอยพัฒนา ๔ ๑๖.โครงการก่อสร้างระบบระบายน้ำ คลส./ ท่อระบายน้ำ คอร. บริเวณซอยทุ่งไม้ไผ่ ๖ ๑๗.โครงการก่อสร้างระบบระบายน้ำ คลส./ ท่อระบายน้ำ คอร. บริเวณถนนเกษมสุข ๔ ๑๘.โครงการก่อสร้างระบบระบายน้ำ คลส./ ท่อระบายน้ำ คอร. บริเวณถนนท่าหมื่นหลวง ๑๙.โครงการก่อสร้างระบบระบายน้ำ คลส./ ท่อระบายน้ำ คอร. บริเวณซอยสุขสำราญ ๑ ๒๐.อุดหนุนอำเภอปะทิว โครงการจัดงบราช พิธีต่างๆ ของอำเภอปะทิว ๒๑.อุดหนุนอำเภอปะทิวโครงการจัดงานเทิด เกียรติเสด็จในกรมและนางราชดั่งจังหวัดชุมพร ๒๒.โครงการวันเด็กแห่งชาติ ๒๓.โครงการจัดงานราชนิติ ๕ ธันวาคม ๒๔.โครงการจัดงานราชนิติ ๑๒ สิงหาคม ๒๕.โครงการจัดงานรัฐพิธีต่างๆ ๒๖.โครงการจัดงานลอยกระทง ๒๗.โครงการจัดงานสงกรานต์ ๒๘.โครงการจัดแข่งขันกีฬา ๒๙.โครงการจัดงานเทิดพระเกียรติเสด็จใน กรมหลวงชุมพรเขตอุดมศักดิ์ ๓๐.โครงการจัดงานบวงสรวงเสด็จในกรม หลวงชุมพรเขตอุดมศักดิ์	อำเภอปะทิว สำนักปลัดฯ กองช่าง	เทศบาล	

ความเชื่อมโยง กับยุทธศาสตร์ จังหวัดชุมพร	ยุทธศาสตร์ อบท.เขตใน จังหวัดชุมพร	ยุทธศาสตร์ เทศบาลตำบล มาบอำมฤต	เป้าประสงค์	ตัวชี้วัด ผลิต/โครงการ	ค่าเป้าหมาย				ความก้าวหน้า ของเป้าหมาย	กลยุทธ์	ผลิต/โครงการ	หน่วยงาน รับผิดชอบหลัก	หน่วย สนับสนุน
					๒๕๖๑	๒๕๖๒	๒๕๖๓	๒๕๖๔					
											๓๑. โครงการส่งเสริมและสืบสานวัฒนธรรม ประเพณีดีกับทพร.ไว้โรหณะ ๓๒. โครงการพัฒนาและส่งเสริมการท่องเที่ยว ๓๓. โครงการก่อสร้างสวนสาธารณะ	อำเภอปะทิว สำนักปลัดฯ กองช่าง	เทศบาลฯ

ความเชื่อมโยง กับยุทธศาสตร์ จังหวัดสมุทร ปราการ	ยุทธศาสตร์ อปท.เขตใน จังหวัดสมุทร ปราการ	ยุทธศาสตร์ เทศบาลตำบล มาบอำมฤต	เป้าประสงค์	ตัวชี้วัด ผลผลิต/โครงการ	ค่าเป้าหมาย				ความก้าวหน้า ของเป้าหมาย	กลยุทธ์	ผลผลิต/โครงการ	หน่วยงาน รับผิดชอบหลัก	หน่วย สนับสนุน
					๒๕๖๑	๒๕๖๒	๒๕๖๓	๒๕๖๔					
๒. ยุทธศาสตร์การ พัฒนาคน ครองครัว ชุมชน สังคมให้มีความ มั่นคงตามหลักปรัชญา ของเศรษฐกิจพอเพียง	๒. ยุทธศาสตร์การ พัฒนาคน ครอบครัวยุคใหม่ มีความมั่นคงตามหลัก ปรัชญาของ เศรษฐกิจพอเพียง	๒. ยุทธศาสตร์การ พัฒนาคน ครอบครัวยุคใหม่ มีความมั่นคงตามหลัก ปรัชญาของ เศรษฐกิจพอเพียง	๒. การบริหารจัดการ ท้องถิ่น อย่างมีประสิทธิภาพและมี ศักยภาพในการ แข่งขัน	ร้อยละ ๕๐ ของ โครงการทั้งหมด	๓๐	๓๐	๓๐	๓๐	๑๒๐ โครงการ ดำเนินชีวิตตาม แนวทางปรัชญา เศรษฐกิจพอเพียง ๒. พัฒนาศักยภาพ และคุณภาพชีวิต ของคน ผู้สังคม แห่งการเรียนรู้	๑. โครงการอบรมผู้นำนักเรียน (อนน้อย) ๒. โครงการส่งเสริมด้านสุขภาพของประชาชน ในเขตเทศบาล ๓. โครงการเยี่ยมบ้าน ๔. อดทนุ อาสาสมัครสาธารณสุข (อสม.) เพื่อพัฒนาและส่งเสริมสุขภาพชุมชน ๕. โครงการรณรงค์หลักประกันสุขภาพ เทศบาลตำบลมาบอำมฤต ๖. โครงการส่งเสริมการค้าเป็นงานอาหาร สะอาดรสชาดีอร่อย ๗. โครงการเฝ้าระวังและป้องกันโรคติดต่อ ๘. โครงการส่งเสริมการบริโภคที่ปลอดภัยและเป็นมิตรกับสิ่งแวดล้อม ๙. โครงการส่งเสริมทักษะแกนนำเพื่อรักษา โรคเบื้องต้น ๑๐. โครงการตรวจสอบคุณภาพน้ำบริโภค ๑๑. โครงการส่งเสริมกิจกรรมหน่วย ปฏิบัติการการแพทย์ฉุกเฉินเทศบาลตำบล ๑๒. โครงการส่งเสริมคุณภาพชีวิต ๑๓. โครงการสมทบทุนส่งเสริมสวัสดิการ ชุมชนเทศบาลตำบลมาบอำมฤต ๑๔. โครงการจัดการแข่งขันกีฬา ๑๕. โครงการจัดตั้งนักกีฬาเข้าร่วมแข่งขัน ประเภทต่าง ๆ ๑๖. โครงการสร้างทางจักรยาน พร้อม อุปกรณ์อำนวยความสะดวก ๑๗. โครงการศึกษาดูงานเพื่อพัฒนาท้องถิ่น ๑๘. โครงการพัฒนาจิตสำนึก คุณธรรม จริยธรรม แก่พนักงานเทศบาล ลูกจ้าง พนักงานจ้าง ยาวชน นักร้อง และประชาชน ในเขตเทศบาล	กองสาธารณสุขฯ สำนักปลัดฯ กองการศึกษา กองช่าง	ทุกส่วนราชการ	

ความเชื่อมโยง กับยุทธศาสตร์ จังหวัดชุมพร	ยุทธศาสตร์ อปท.เขตใน จังหวัดชุมพร	ยุทธศาสตร์ เทศบาลตำบล มาบ่อมาตย์	เป้าประสงค์	ตัวชี้วัด ผลิต/โครงการ	ค่าเป้าหมาย				ความก้าวหน้า ของเป้าหมาย	กลยุทธ์	ผลิต/โครงการ	หน่วยงาน รับผิดชอบหลัก	หน่วย สนับสนุน
					๒๕๖๑	๒๕๖๒	๒๕๖๓	๒๕๖๔					
										๓๙. โครงการฝึกอบรมให้ความรู้เรื่องกฎหมาย ระเบียบ ฯลฯ ให้แก่ประชาชนในเขตเทศบาล ๒๐. โครงการส่งเสริมการเรียนรู้ภูมิปัญญา ท้องถิ่น ๒๑. โครงการเรียนรู้เกี่ยวกับกลุ่มประเทศ อาเซียน(AEC) ๒๒. อดหนุนงบประมาณสถานศึกษา ๒๓. สนับสนุนงบประมาณค่าอาหารกลางวัน และค่าอาหารเสริม (นม) ให้โรงเรียน ๒๔. โครงการสนับสนุนค่าอาหารกลางวัน ศูนย์พัฒนาเด็กเล็ก ๒๕. โครงการปรับปรุงห้องสมุดไทยคดี ๒๖. โครงการจัดซื้ออุปกรณ์เครื่องเล่นสนาม แก่ศูนย์พัฒนาเด็กเล็ก ๒๗. โครงการอบรมให้ความรู้เกี่ยวกับภาษีท้องถิ่น ๒๘. โครงการส่งเสริมคุณภาพพืชเศรษฐกิจ ๒๙. โครงการส่งเสริมและสนับสนุนสินค้าชุมชน ๓๐. โครงการมีอาชีพแก่ประชาชน ๓๑. โครงการขับเคลื่อนการพัฒนาตาม ปรัชญาของเศรษฐกิจพอเพียง	กองการศึกษา กองคลัง ทุกส่วนราชการ สำนักปลัดฯ		

ความเชื่อมโยง กับยุทธศาสตร์ จังหวัดชุมพร	ยุทธศาสตร์ อุปถัมภ์ จังหวัดชุมพร	ยุทธศาสตร์ พัฒนา การบริหาร การอุปถัมภ์ ทรัพยากรธรรมชาติ	ยุทธศาสตร์ เทศบาลตำบล มาบ้ายี่	เป้าประสงค์	ตัวชี้วัด ผลิตภัณฑ์/โครงการ	ค่าเป้าหมาย				ความก้าวหน้า ของเป้าหมาย	กลยุทธ์	ผลผลิต/โครงการ	หน่วยงาน รับผิดชอบหลัก	หน่วย สนับสนุน
						๒๕๖๑	๒๕๖๒	๒๕๖๓	๒๕๖๔					
ยุทธศาสตร์ที่ ๓ การบริหารจัดการ ทรัพยากรธรรมชาติและ สิ่งแวดล้อมให้มีความ สมดุลและยั่งยืน	ยุทธศาสตร์ที่ ๕ การพัฒนา บริหารจัดการและ การอุปถัมภ์ ทรัพยากรธรรมชาติ	ยุทธศาสตร์ที่ ๓ การบริหารจัดการ ทรัพยากรธรรมชาติและ สิ่งแวดล้อมให้ มีความสมดุลและ ยั่งยืน	ยุทธศาสตร์ที่ ๓ การบริหารจัดการ ทรัพยากรธรรมชาติและ สิ่งแวดล้อมให้ มีความสมดุลและ ยั่งยืน	๑. การบริการ จัดการทรัพยากร ธรรมชาติ สิ่งแวดล้อม และสาธารณภัย เป็นไปอย่างมี ความพร้อมและ ทันเหตุการณ์	ร้อยละ ๙๐ ของ โครงการทั้งหมด	๒๖	๒๖	๒๖	๒๖	๑๐๔ โครงการ	๑. พัฒนา ศักยภาพองค์กร ปกครองส่วน ท้องถิ่นในการ บริหารจัดการ ทรัพยากรธรรม ชาติสิ่งแวดล้อม และสาธารณภัย ๒. พัฒนา ศักยภาพองค์กร ปกครองส่วน ท้องถิ่นในการ บริหารจัดการ ทรัพยากรธรรม ชาติ สิ่งแวดล้อม และสาธารณภัย ๓. ส่งเสริมการ ใช้พลังงาน ทดแทนและ พลังงานทางเลือก	๑. โครงการติดตั้งโคมไฟส่องสว่างแบบ ประหยัดพลังงานบริเวณทางแยกต่างๆ ๒. โครงการก่อสร้างเสาพylonไฟส่อง สว่างพลังงานแสงอาทิตย์ ๓. โครงการเมืองสีเขียว(มาบ้ายี่เขตเมือง ๓ ป.) ๔. โครงการก่อสร้างรั้วกันเขตตัวชุมชน ๕. โครงการจัดทำผังเมืองเทศบาล ๖. โครงการก่อสร้าง ปรับปรุงฝายกั้นน้ำ Check Dam ๗. โครงการศึกษาและออกแบบความ เหมาะสมระบบระบายน้ำ ๘. โครงการส่งเสริมวินัยการด้านการจัดการ ขยะ ๙. โครงการส่งเสริมการมีส่วนร่วมของชุมชน ในการคัดแยกขยะที่ต้นทาง ๑๐. โครงการตรวจสอบคุณภาพด้านมลพิษ ต่าง ๆ ในเขตเทศบาล ๑๑. โครงการอนุรักษ์ทรัพยากรธรรมชาติและ สิ่งแวดล้อม ๑๒. โครงการจัดทำป้ายหมักอินทรีย์และน้ำ หมักชีวภาพ ๑๓. โครงการพัฒนาปรับปรุงศูนย์รักชุม มาบ้ายี่ ๑๔. โครงการธนาคารขยะรีไซเคิล ๑๕. โครงการรณรงค์รักษาความสะอาดในวัน สำคัญต่างๆ ๑๖. โครงการประกวดโลกร้อน ๑๗. โครงการชุดรีไซเคิลขยะเก่า ๑๘. โครงการส่งเสริมต้นสิ่งแวดล้อมยั่งยืน ๑๙. โครงการสร้างงานสีเขียว	กองช่าง กองสาธารณสุข	

ความเชื่อมโยง กับยุทธศาสตร์ จังหวัดชุมพร	ยุทธศาสตร์ อปท.เขตใน จังหวัดชุมพร	ยุทธศาสตร์ เทศบาลตำบล มาบอำมฤต	เป้าประสงค์	ตัวชี้วัด ผลผลิต/โครงการ	ค่าเป้าหมาย				ความก้าวหน้า ของเป้าหมาย	กลยุทธ์	ผลผลิต/โครงการ	หน่วยงาน รับผิดชอบหลัก	หน่วย สนับสนุน
					๒๕๖๑	๒๕๖๒	๒๕๖๓	๒๕๖๔					
											โครงการส่งเสริมพลังงานทดแทน ๒๑. โครงการตลาดนัดสีเขียว ๒๒. โครงการถนนปลอดถังขยะ ๒๓. โครงการป้องกันและควบคุมโรคพิษสุนัขบ้า ๒๔. โครงการปรับปรุงพื้นที่รอบบริเวณโรงพยาบาล เทศบาล ๒๕. โครงการก่อสร้างระบบระบายน้ำของโรงฆ่า สัตว์เทศบาล ๒๖. โครงการปรับปรุงระบบแยกน้ำเสีย	กองสาธารณสุข	ส่วนราชการ

ความเชื่อมโยง กับยุทธศาสตร์ จังหวัดชุมพร	ยุทธศาสตร์ อุปถัมภ์ จังหวัดชุมพร	ยุทธศาสตร์ เขตตำบล มาบอำมฤต	เป้าประสงค์	ตัวชี้วัด ผลผลิต/โครงการ	ค่าเป้าหมาย				ความก้าวหน้า ของเป้าหมาย	กลยุทธ์	ผลผลิต/โครงการ	หน่วยงาน รับผิดชอบหลัก	หน่วย สนับสนุน
					๒๕๖๑	๒๕๖๒	๒๕๖๓	๒๕๖๔					
ยุทธศาสตร์ที่ ๔ การเพิ่มประสิทธิภาพ ระบบการบริหาร จัดการเชิงบูรณาการ และการจัดการความ มั่นคง	ยุทธศาสตร์ที่ ๓ การจัดระเบียบ ชุมชน/สังคมและ การรักษาความสงบ เรียบร้อย	ยุทธศาสตร์ที่ ๔ การเพิ่มประสิทธิภาพ ระบบการบริหาร จัดการเชิงบูรณาการ และการจัดการความ มั่นคง	เป้าหมายได้รับ ประโยชน์สูงสุด จากการบริหาร ราชการเทศบาล	ร้อยละ ๙๐ ของ โครงการทั้งหมด	๓๗	๓๗	๓๗	๓๗	๑๕๘ โครงการ	๑. ส่งเสริมการ พัฒนาศักยภาพ บุคลากรของ เทศบาล ๒. ยกระดับ คุณภาพชีวิตของ ประชาชนโดย เครือข่ายความ ร่วมมือ ๓. เพิ่ม ประสิทธิภาพ การป้องกัน ปราบปราม อาชญากรรม และภัยคุกคาม ข้ามชาติ	๑. โครงการส่งเสริมและสนับสนุนการสร้าง ความปรองดองและสมานฉันท์ของคนในชาติ ๒. โครงการฝึกอบรมอาสาสมัครป้องกันภัย พลเรือน (อปพร.) ๓. โครงการฝึกอบรมทวนสมาชิก อปพร. ๔. โครงการฝึกซ้อมแผนป้องกันภัยพลเรือน ๕. โครงการให้ความรู้เรื่องการป้องกันภัยต่าง ๆ ๖. โครงการรณรงค์และป้องกันการตัดอุบัติเหตุ ในช่วงเทศกาลต่างๆ ๗. โครงการติดตั้งกล้องวงจรปิดในเขตเทศบาล และสำนักงานเทศบาล ๘. โครงการติดตั้งกล้องวงจรปิดโรงฆ่าสัตว์ เทศบาลตำบลมาบอำมฤต ๙. โครงการติดตั้งกล้องวงจรปิดตลาดสด เทศบาลตำบลมาบอำมฤต ๑๐. โครงการสำรวจข้อมูลชุมชนพื้นฐาน(जू.๕.) เขตเมือง ๑๑. โครงการจัดทำแผนพัฒนาท้องถิ่น ๑๒. โครงการเทศบาลพบประชาชน ๑๓. โครงการสนับสนุนงบประมาณเพื่อ แก้ปัญหาด้านที่อยู่อาศัย (โครงการบ้านมั่นคง) ๑๔. โครงการพัฒนาศักยภาพคณะกรรมการ ชุมชน ๑๕. โครงการป้องกันและแก้ไขปัญหาดังครม ไม่พร้อม ๑๖. โครงการจัดกิจกรรมลานดนตรี ศิลปะ และ ลานกีฬาสำหรับเด็กเยาวชน ทางไกลยาเสพติด	กองสาธารณสุขฯ สำนักปลัดฯ ทุกส่วนราชการ	

ความเชื่อมโยง กับยุทธศาสตร์ จังหวัดชุมพร	ยุทธศาสตร์ อปท.เขตใน จังหวัดชุมพร	ยุทธศาสตร์ เทศบาลตำบล มายอำมฤต	เป้าประสงค์	ตัวชี้วัด ผลิต/โครงการ	ค่าเป้าหมาย				ความก้าวหน้า ของเป้าหมาย	กลยุทธ์	ผลิต/โครงการ	หน่วยงาน รับผิดชอบหลัก	หน่วย สนับสนุน
					๒๕๖๑	๒๕๖๒	๒๕๖๓	๒๕๖๔					
										๑๗. โครงการป้องกันและแก้ไขปัญหายาเสพติด ๑๘. โครงการเยี่ยมบ้านเด็ก ๑๙. โครงการป้องกันและแก้ไขปัญหาโรคเอดส์ ๒๐. โครงการจัดซื้อครุภัณฑ์ยานพาหนะ ๒๑. โครงการจัดซื้อครุภัณฑ์คอมพิวเตอร์ ๒๒. โครงการจัดซื้อครุภัณฑ์โฆษณาและเผยแพร่ ๒๓. โครงการจัดซื้อครุภัณฑ์ไฟฟ้าและวิทยุ ๒๔. โครงการจัดซื้อครุภัณฑ์การเกษตร ๒๕. โครงการจัดซื้อครุภัณฑ์สำนักงาน ๒๖. โครงการจัดซื้อครุภัณฑ์งบประมาณครัว ๒๗. โครงการจัดซื้อครุภัณฑ์วิทยาศาสตร์หรือ ทางการแพทย์ ๒๘. โครงการจัดซื้อครุภัณฑ์การวิจัย ๒๙. โครงการจัดซื้อครุภัณฑ์ก่อสร้าง ๓๐. โครงการก่อสร้างร้านค้าสวัสดิการเทศบาล ๓๑. โครงการจัดการถนนต้นรัตนาน้ำ ขนาด ความจุ ๑๒,๐๐๐ ลิตร ๓๒. โครงการจัดซื้อรถบรรทุกขยะอัดท้าย ๓๓. โครงการจัดหาเครื่องสูบน้ำดับเพลิงแบบ พานทาม ๓๔. โครงการจัดซื้อชุดดับเพลิงในอาคารพร้อม ๓๕. โครงการปรับปรุงพัฒนาระบบเสียงตาม สาย/เสียงไร้สาย ๓๖. โครงการจัดงานบวรวงศ์เจิมโมกกรม พลังบุญพรศรุดมเทวี ๓๗. โครงการส่งเสริมและสืบสานวัฒนธรรม ประเพณีสักบาตรเทโวโรหณะ	กองสาธารณสุขฯ กองช่าง สำนักปลัดฯ ที่ทำการปกครอง	ทุกส่วนราชการ	



การนำแผนพัฒนาท้องถิ่นสู่การปฏิบัติ

ส่วนที่ ๔ การนำแผนพัฒนาท้องถิ่นสี่ปีไปสู่การปฏิบัติ

๑. ยุทธศาสตร์การพัฒนาและแผนงาน

ที่	ยุทธศาสตร์	ด้าน	แผนงาน	หน่วยงาน รับผิดชอบหลัก	หน่วยงาน สนับสนุน
๑	ยุทธศาสตร์การพัฒนาการเกษตรกรรม การท่องเที่ยว และเชื่อมโยงการพัฒนาใน ระดับภูมิภาค	๑. ด้านบริการชุมชนและสังคม	๑. แผนงานเคหะและชุมชน ๒. แผนงานบริหารทั่วไป ๓. แผนงานการศาสนา วัฒนธรรมและนันทนาการ	กองช่าง สำนักปลัดเทศบาล กองการศึกษา	ทุกส่วนราชการ
๒	การพัฒนาคน ครอบครัว ชุมชน สังคม ให้มีความมั่นคงตามหลักปรัชญาของ เศรษฐกิจพอเพียง	๑. ด้านบริหารทั่วไป ๒. ด้านบริการชุมชนและสังคม	๑. แผนงานสาธารณสุข ๒. แผนงานเคหะและชุมชน ๓. แผนงานบริหารทั่วไป ๔. แผนงานการศึกษา ๕. แผนงานสร้างความ เข้มแข็งของชุมชน ๖. แผนงานสังคมสงเคราะห์ ๗. แผนงานการศาสนา วัฒนธรรมและนันทนาการ	กองการศึกษา กองสาธารณสุขฯ สำนักปลัดเทศบาล	ทุกส่วนราชการ
๓	การบริหารจัดการทรัพยากรธรรมชาติ และสิ่งแวดล้อมให้มีความสมดุลและยั่งยืน	๑. ด้านบริการชุมชนและสังคม ๒. ด้านการบริหารทั่วไป ๓. ด้านเศรษฐกิจ	๑. แผนงานเคหะและชุมชน ๒. แผนงานสาธารณสุข ๓. แผนงานการพาณิชย์	กองการศึกษา กองสาธารณสุขฯ สำนักปลัดเทศบาล	ทุกส่วนราชการ
๔	การเพิ่มประสิทธิภาพระบบการบริหาร จัดการเชิงบูรณาการและการจัดการ ความมั่นคง	๑. ด้านการบริหารทั่วไป ๒. ด้านบริการชุมชนและสังคม ๓. ด้านการดำเนินงานอื่น	๑. แผนงานบริหารทั่วไป ๒. แผนงานการรักษาความ สงบภายใน ๓. แผนงานงบกลาง ๔. แผนงานสร้างความ เข้มแข็งของชุมชน ๕. แผนงานการศึกษา	กองการศึกษา กองสาธารณสุขฯ สำนักปลัดเทศบาล กองคลัง	ทุกส่วนราชการ

บัญชีสรุปโครงการพัฒนา
แผนพัฒนาท้องถิ่นสี่ปี (พ.ศ.๒๕๖๑-๒๕๖๔)
เทศบาลตำบลมาบอำมฤต อำเภอปะทิว จังหวัดชุมพร

ยุทธศาสตร์	ปี ๒๕๖๑		ปี ๒๕๖๒		ปี ๒๕๖๓		ปี ๒๕๖๔		รวม ๔ ปี	
	จำนวนโครงการ	งบประมาณ (บาท)	จำนวนโครงการ	งบประมาณ (บาท)	จำนวนโครงการ	งบประมาณ (บาท)	จำนวนโครงการ	งบประมาณ (บาท)	จำนวนโครงการ	งบประมาณ (บาท)
๑) ยุทธศาสตร์การพัฒนาการเกษตรกรรม การท่องเที่ยว และเชื่อมโยงการพัฒนาในระดับภูมิภาค										
๑.๑ แผนงานและคณะชุมชน	๕	๑,๘๐๐,๐๐๐	๙	๑๒,๒๕๕,๑๒๔	๕	๘,๗๐๘,๑๒๖	-	-	๑๙	๒๒,๗๖๓,๒๕๘
๑.๒ แผนงานการศึกษาสวนวัฒนธรรม และนันทนาการ	๑๐	๗๘๐,๐๐๐	๑๐	๗๘๐,๐๐๐	๑๐	๗๘๐,๐๐๐	๑๐	๗๘๐,๐๐๐	๔๐	๓,๑๒๐,๐๘๐
๑.๓ แผนงานบริหารทั่วไป	๒	๓๕๐,๐๐๐	๑	๕๐,๐๐๐	๑	๕๐,๐๐๐	-	-	๔	๒๕,๘๘๓,๓๖๘
รวม	๑๗	๒,๙๓๐,๐๐๐	๒๐	๑๓,๐๘๕,๑๒๔	๑๖	๙,๕๓๘,๑๒๖	๑๐	๗๘๐,๐๐๐	๖๓	๒๕,๘๘๓,๓๖๘
๒) การพัฒนาคน ครอบคลุม ชุมชน สังคม ให้มีความมั่นคงตามหลักปรัชญาของ เศรษฐกิจพอเพียง										
๒.๑ แผนงานสาธารณสุข	๘	๔๑๕,๐๐๐	๘	๔๑๕,๐๐๐	๘	๔๑๕,๐๐๐	๘	๔๑๕,๐๐๐	๓๒	๑,๖๖๐,๐๐๐
๒.๒ แผนงานเกษตรและชุมชน	๒	๙๐,๐๐๐	๓	๑๙๐,๐๐๐	๒	๙๐,๐๐๐	๒	๙๐,๐๐๐	๙	๔๖๐,๐๐๐
๒.๓ แผนงานสังคมสงเคราะห์	๑	๙๐,๐๐๐	๑	๑๙๐,๐๐๐	๑	๙๐,๐๐๐	๑	๙๐,๐๐๐	๔	๔๖๐,๐๐๐
๒.๔ แผนงานงบกลาง	๑	๙๐,๐๐๐	๑	๑๙๐,๐๐๐	๑	๙๐,๐๐๐	๑	๙๐,๐๐๐	๔	๔๖๐,๐๐๐
๒.๕ แผนงานการศึกษาสวนวัฒนธรรม และนันทนาการ	๓	๓๙๐,๐๐๐	๓	๓๙๐,๐๐๐	๓	๓๙๐,๐๐๐	๓	๓๙๐,๐๐๐	๑๒	๑,๕๖๐,๐๐๐

ยุทธศาสตร์	ปี ๒๕๖๑		ปี ๒๕๖๒		ปี ๒๕๖๓		ปี ๒๕๖๔		รวม ๔ ปี	
	จำนวนโครงการ	งบประมาณ (บาท)	จำนวนโครงการ	งบประมาณ (บาท)	จำนวนโครงการ	งบประมาณ (บาท)	จำนวนโครงการ	งบประมาณ (บาท)	จำนวนโครงการ	รวม (บาท)
๒.๖ แผนงานบริหารทั่วไป	๖	๒๑๐,๐๐๐	๕	๑๕๐,๐๐๐	๖	๒๑๐,๐๐๐	๕	๑๕๐,๐๐๐	๒๒	๘๐๐,๐๐๐
๒.๗ แผนงานการศึกษา	๓	๑,๓๒๐,๐๐๐	๓	๑,๓๒๐,๐๐๐	๓	๑,๓๒๐,๐๐๐	๓	๑,๓๒๐,๐๐๐	๑๒	๕,๒๘๐,๐๐๐
๒.๘ แผนงานสร้างความเข้มแข็งของชุมชน	๔	๑๓๐,๐๐๐	๔	๑๓๐,๐๐๐	๔	๑๓๐,๐๐๐	๔	๑๓๐,๐๐๐	๑๖	๕๒๐,๐๐๐
รวม	๒๘	๒,๗๓๕,๐๐๐	๒๘	๓,๐๑๕,๐๐๐	๒๘	๒,๗๓๕,๐๐๐	๒๗	๒,๗๓๕,๐๐๐	๑๑๑	๑๑,๒๐๐,๐๐๐
๓) การบริหารจัดการทรัพยากรธรรมชาติและสิ่งแวดล้อมเพื่อความสมดุลและยั่งยืน										
๓.๑ แผนงานทะเลและชุมชน	๒๒	๒,๑๔๐,๐๐๐	๑๗	๑,๓๕๐,๐๐๐	๑๗	๒,๕๐,๐๐๐	๑๔	๕๕๐,๐๐๐	๗๐	๕,๐๘๐,๐๐๐
๓.๒ แผนงานสาธารณสุข	๓	๑,๐๒๐,๐๐๐	๑	๕๗๐,๐๐๐	๑	๑๒๐,๐๐๐	๑	๑๒๐,๐๐๐	๖	๒,๒๓๐,๐๐๐
รวม	๒๕	๓,๑๖๐,๐๐๐	๑๘	๒,๗๒๐,๐๐๐	๑๘	๒,๖๒๐,๐๐๐	๑๕	๖๗๐,๐๐๐	๗๖	๗,๓๑๐,๐๐๐
๔) การเพิ่มประสิทธิภาพระบบการบริหารจัดการเชิงบูรณาการและการจัดการความมั่นคง										
๔.๑ แผนงานสร้างความเข้มแข็งของชุมชน	๑๐	๗๑๐,๐๐๐	๑๐	๘๘๐,๐๐๐	๙	๕๑๐,๐๐๐	๙	๕๑๐,๐๐๐	๓๘	๒,๖๑๐,๐๐๐
๔.๒ แผนงานการรักษาความสงบภายใน	๕	๑๕๐,๐๐๐	๔	๑๔๐,๐๐๐	๕	๑๕๐,๐๐๐	๔	๑๔๐,๐๐๐	๑๘	๖๖๐,๐๐๐
๔.๓ แผนงานการพาณิชย์	๒	๔๒๐,๐๐๐	-	-	-	-	-	-	๒	๔๒๐,๐๐๐
๔.๔ แผนงานการศึกษา	๑	๑๐,๐๐๐	๑	๑๐,๐๐๐	๑	๑๐,๐๐๐	๑	๑๐,๐๐๐	๔	๔๐,๐๐๐
๔.๕ แผนงานสาธารณสุข	๑	๓๐,๐๐๐	๑	๓๐,๐๐๐	๑	๓๐,๐๐๐	๑	๓๐,๐๐๐	๔	๑๒๐,๐๐๐
รวม	๑๙	๑,๓๒๐,๐๐๐	๑๖	๑,๐๖๐,๐๐๐	๑๖	๗๕๐,๐๐๐	๑๕	๖๙๐,๐๐๐	๖๖	๓,๘๕๐,๐๐๐
รวมทั้งสิ้น	๘๙	๑๐,๑๕๕,๐๐๐	๘๒	๑๙,๘๘๐,๑๒๔	๘๒	๑๓,๗๗๓,๑๒๖	๖๗	๔,๘๕๕,๐๐๐	๓๑๖	๔๘,๒๕๓,๓๖๘

๒. บัญชีโครงการพัฒนาท้องถิ่น

รายละเอียดโครงการพัฒนา
แผนพัฒนาท้องถิ่นปี (พ.ศ.๒๕๖๑-๒๕๖๔)
สำหรับ องค์การปกครองส่วนท้องถิ่นดำเนินการ
เทศบาลตำบลบ่ออำมฤต อำเภอปะทิว จังหวัดชุมพร

ยุทธศาสตร์จังหวัดที่ ๑ ยุทธศาสตร์การพัฒนาการเกษตรกรรม การท่องเที่ยว และเชื่อมโยงการพัฒนาในระดับภูมิภาค
ยุทธศาสตร์การพัฒนาขององค์การปกครองส่วนท้องถิ่นในเขตจังหวัดชุมพร ยุทธศาสตร์ที่ ๑ การพัฒนาโครงสร้างพื้นฐาน
ยุทธศาสตร์ของเทศบาลตำบลบ่ออำมฤต ยุทธศาสตร์ที่ ๑ การพัฒนาการเกษตรกรรม การท่องเที่ยว และเชื่อมโยงการพัฒนาในระดับภูมิภาค
๑.๑ แผนงานเกษตรและชุมชน

ที่	โครงการ	วัตถุประสงค์	เป้าหมาย (ผลผลิตของโครงการ)	งบประมาณและที่ผ่านมา				ตัวชี้วัด (KPI)	ผลที่คาดว่าจะได้รับ	หน่วยงาน รับผิดชอบหลัก
				๒๕๖๑ (บาท)	๒๕๖๒ (บาท)	๒๕๖๓ (บาท)	๒๕๖๔ (บาท)			
๑	โครงการก่อสร้างถนนขยายผิวจราจร คสล./ลาดยาง บริเวณถนนวงกว้าง (ช่วงที่ ๒)	เพื่อให้การคมนาคมสะดวก	ก่อสร้างถนนขยายผิวจราจร คสล./ลาดยาง บริเวณถนนวงกว้าง (ช่วงที่ ๒)	-	๒,๕๐๐,๐๐๐	-	-	ถนนยาว ๖๕๐ ม. และเหมาะสมกับพื้นที่	กองช่าง	
๒	โครงการก่อสร้างถนนผิวจราจร คสล./ ลาดยาง บริเวณของวงกว้าง ๔/๒ (บ้านนายสำรวย กลิมหอม)	เพื่อให้การคมนาคมสะดวก	ก่อสร้างถนนผิวจราจร คสล./ลาดยาง บริเวณของวงกว้าง ๔/๒	-	๒๕๐,๐๐๐	-	-	ถนนยาว ๗๕ ม. และเหมาะสมกับพื้นที่	กองช่าง	
๓	โครงการก่อสร้างถนนขยายผิวจราจร คสล/ ลาดยาง บริเวณซอยพัฒนา ๑/๘	เพื่อให้การคมนาคมสะดวก	ก่อสร้างถนนขยายผิวจราจร คสล./ ลาดยาง บริเวณซอยพัฒนา ๑/๘	๒,๒๐๐,๐๐๐	-	-	-	ถนนยาว ๔๐๐ ม. และเหมาะสมกับพื้นที่	กองช่าง	

ที่	โครงการ	วัตถุประสงค์	เป้าหมาย (ผลผลิตของโครงการ)	งบประมาณและที่ผ่านมา				ตัวชี้วัด (KPI)	ผลที่คาดว่าจะ จะได้รับ	หน่วยงาน รับผิดชอบหลัก
				๒๕๖๑ (บาท)	๒๕๖๒ (บาท)	๒๕๖๓ (บาท)	๒๕๖๔ (บาท)			
๔	โครงการก่อสร้างถนนผิวจราจร คลส/ ลาดยางบริเวณซอยพัฒนา ๑/๑๐ (ตรอกยายหวิม)	เพื่อให้การคมนาคมสะดวก	ก่อสร้างถนนผิวจราจร คลส/ ลาดยางบริเวณซอยพัฒนา ๑/๑๐	๔๒๐,๐๐๐	-	-	-	ถนนยาว ๙๐ ม.	ได้ถนนที่มีคุณภาพสูง และเหมาะสมกับพื้นที่	กองช่าง
๕	โครงการก่อสร้างถนนผิวจราจร คลส/ ลาดยางบริเวณซอยวงค์วาปี ๖	เพื่อให้การคมนาคมสะดวก	ก่อสร้างถนนผิวจราจร คลส/ ลาดยางบริเวณซอยวงค์วาปี ๖	-	-	๑,๒๐๐,๐๐๐	-	ถนนยาว ๔๐๐ ม.	ได้ถนนที่มีคุณภาพสูง และเหมาะสมกับพื้นที่	กองช่าง
๖	โครงการก่อสร้างถนนผิวจราจร คลส/ ลาดยางบริเวณซอยพัฒนา ๘	เพื่อให้การคมนาคมสะดวก	ก่อสร้างถนนผิวจราจร คลส/ ลาดยางบริเวณซอยพัฒนา ๘	-	๒,๖๐๐,๐๐๐	-	-	ถนนยาว ๙๘๐ ม.	ได้ถนนที่มีคุณภาพสูง และเหมาะสมกับพื้นที่	กองช่าง
๗	โครงการก่อสร้างถนนผิวจราจร คลส/ ลาดยางบริเวณซอยทุ่งน้ำใส ๒	เพื่อให้การคมนาคมสะดวก	ก่อสร้างถนนผิวจราจร คลส/ ลาดยางบริเวณซอยทุ่งน้ำใส ๒	๙๕๐,๐๐๐	-	-	-	ถนนยาว ๒๐๐ ม.	ได้ถนนที่มีคุณภาพสูง และเหมาะสมกับพื้นที่	กองช่าง
๘	โครงการก่อสร้างถนนผิวจราจร คลส/ ลาดยางบริเวณถนนลำพันกลาง	เพื่อให้การคมนาคมสะดวก	ก่อสร้างถนนผิวจราจร คลส/ ลาดยางบริเวณถนนลำพันกลาง	๑,๓๐๐,๐๐๐	-	-	-	ถนนยาว ๒๐๐ ม.	ได้ถนนที่มีคุณภาพสูง และเหมาะสมกับพื้นที่	กองช่าง
๙	โครงการก่อสร้างรางระบายน้ำ คลส/ ท่อระบายน้ำ คอร. บริเวณถนนวงค์วาปี ๖	เพื่อป้องกันปัญหาน้ำท่วมขัง และสามารถระบายน้ำได้เร็วขึ้น	ก่อสร้างถนนผิวจราจร คลส/ ลาดยางบริเวณถนนลำพันกลาง	-	๒,๙๐๐,๐๐๐	-	-	รางระบายน้ำ ยาว ๖๐๐ ม.	สามารถระบายน้ำจาก ชุมชนได้เร็วขึ้น	กองช่าง
๑๐	โครงการก่อสร้างรางระบายน้ำ คลส/ ท่อระบายน้ำ คอร. บริเวณถนนศรีวิโรจน์	เพื่อป้องกันปัญหาน้ำท่วมขัง และสามารถระบายน้ำได้เร็วขึ้น	ก่อสร้างรางระบายน้ำ คลส/ ท่อระบายน้ำ คอร. บริเวณถนนศรีวิโรจน์	-	๘๗๐,๐๐๐	-	-	รางระบายน้ำ ยาว ๒๙๐ ม.	สามารถระบายน้ำจาก ชุมชนได้เร็วขึ้น	กองช่าง
๑๑	โครงการก่อสร้างรางระบายน้ำ คลส/ ท่อระบายน้ำ คอร. ซอยพัฒนา ๘	เพื่อป้องกันปัญหาน้ำท่วมขัง และสามารถระบายน้ำได้เร็วขึ้น	ก่อสร้างรางระบายน้ำ คลส/ ท่อระบายน้ำ คอร. ซอยพัฒนา ๘	-	-	๓,๙๐๐,๐๐๐	-	รางระบายน้ำ ยาว ๙๘๐ ม.	สามารถระบายน้ำจาก ชุมชนได้เร็วขึ้น	กองช่าง
๑๒	โครงการก่อสร้างรางระบายน้ำ คลส/ ท่อระบายน้ำ คอร. บริเวณซอยทุ่งน้ำใส ๖	เพื่อป้องกันปัญหาน้ำท่วมขัง และสามารถระบายน้ำได้เร็วขึ้น	ก่อสร้างรางระบายน้ำ คลส/ ท่อระบายน้ำ คอร. บริเวณซอยทุ่งน้ำใส ๖	-	๑,๒๐๐,๐๐๐	-	-	รางระบายน้ำยาว ๔๐๐ ม.	สามารถระบายน้ำจาก ชุมชนได้เร็วขึ้น	กองช่าง

ที่	โครงการ	วัตถุประสงค์	เป้าหมาย (ผลผลิตของโครงการ)	งบประมาณและที่ผ่านมา				ตัวชี้วัด (KPI)	ผลที่คาดว่าจะได้รับ	หน่วยงาน รับผิดชอบหลัก
				๒๕๖๑ (บาท)	๒๕๖๒ (บาท)	๒๕๖๓ (บาท)	๒๕๖๔ (บาท)			
๑๓	โครงการก่อสร้างระบบระบายน้ำคสล./ท่อระบายน้ำ คอ. บริเวณถนนเกษมสุข ๔	เพื่อป้องกันปัญหาน้ำท่วมขังและสามารถระบายน้ำได้เร็วขึ้น	ก่อสร้างระบบระบายน้ำคสล./ท่อระบายน้ำ คอ. บริเวณถนนเกษมสุข ๔	-	-	๑,๓๓๓,๐๐๐	-	รายงานระบายน้ำ ยาว ๕๓๐ ม.	สามารถระบายน้ำจากชุมชนได้เร็วขึ้น	กองช่าง
๑๔	โครงการก่อสร้างระบบระบายน้ำคสล./ท่อระบายน้ำ คอ. บริเวณถนนตัดหน้าพิทหลวง	เพื่อป้องกันปัญหาน้ำท่วมขังและสามารถระบายน้ำได้เร็วขึ้น	ก่อสร้างระบบระบายน้ำคสล./ท่อระบายน้ำ คอ. บริเวณถนนตัดหน้าพิทหลวง	-	-	๒,๑๗๐,๐๐๐	-	รายงานระบายน้ำ ยาว ๓๐๐ ม.	สามารถระบายน้ำจากชุมชนได้เร็วขึ้น	กองช่าง
๑๕	โครงการก่อสร้างระบบระบายน้ำ คสล./ระบายน้ำ คอ. บริเวณซอยสุขสำราญ ๑	เพื่อป้องกันปัญหาน้ำท่วมขังและสามารถระบายน้ำได้เร็วขึ้น	ก่อสร้างระบบระบายน้ำ คสล./ระบายน้ำ คอ. บริเวณซอยสุขสำราญ ๑	-	๕๕๐,๐๐๐	-	-	รายงานระบายน้ำ ยาว ๓๕๐ ม.	สามารถระบายน้ำจากชุมชนได้เร็วขึ้น	กองช่าง
๑๖	โครงการก่อสร้างถนนขยายผิวจราจรคสล./ลาดยาง บริเวณถนนเกษมสุข ๘	เพื่อให้การคมนาคมสะดวก	ก่อสร้างถนนขยายผิวจราจร คสล./ลาดยาง บริเวณถนนเกษมสุข ๘	-	๗๓๐,๐๐๐	-	-	ขยายผิวจราจร คสล. ยาว ๒๒๐ ม.	ถนนที่มีคุณภาพสูงและเหมาะสมกับพื้นที่	กองช่าง
๑๗	โครงการก่อสร้างถนนขยายผิวจราจรคสล./ลาดยาง บริเวณถนนเกษมสุข	เพื่อให้การคมนาคมสะดวก	ก่อสร้างถนนขยายผิวจราจร คสล./ลาดยาง บริเวณถนนเกษมสุข	-	๗๐๐,๐๐๐	-	-	ขยายผิวจราจร ยาว ๖๕๐ ม.	ถนนที่มีคุณภาพสูงและเหมาะสมกับพื้นที่	กองช่าง
๑๘	โครงการก่อสร้างทางเดิน ทางจักรยาน คสล./ลาดยาง บริเวณห้วยพรตอ่อน	สถานที่ออกกำลังกายทางเดินศึกษาระบบนิเวศ	ก่อสร้างทางเดินจักรยานคสล./ลาดยาง บริเวณห้วยพรตอ่อน	๑,๘๐๐,๐๐๐	-	-	-	ทางเดินจักรยาน ยาว ๑,๐๐๐ ม.	มีพื้นที่ออกกำลังกายและศึกษาเรียนรู้	กองช่าง
๑๙	โครงการศึกษาและออกแบบความเหมาะสมระบบระบายน้ำ	เพื่อรองรับน้ำของชุมชน	ศึกษาแนวทางการออกแบบระบบการระบายน้ำ	-	-	๓๐๐,๐๐๐	-	จำนวน ๓ ครั้ง/ปี	มีระบบระบายบนาน้ำเสียที่เหมาะสมกับชุมชน	กองช่าง

ยุทธศาสตร์จังหวัดที่ ๑ ยุทธศาสตร์การพัฒนาการเกษตรกรรม การท่องเที่ยว และเชื่อมโยงการพัฒนาในระดับภูมิภาค
 ยุทธศาสตร์การพัฒนาของเทศบาลตำบลบึงสามพันในเขตจังหวัดชุมพร ยุทธศาสตร์ที่ ๑ การพัฒนาโครงสร้างพื้นฐาน
 ยุทธศาสตร์ของเทศบาลตำบลบึงสามพัน อำเภอตะกั่วป่า ยุทธศาสตร์ที่ ๑ การพัฒนาการเกษตรกรรม การท่องเที่ยว และเชื่อมโยงการพัฒนาในระดับภูมิภาค
 ๑.๒ แผนงานการศาสนาวัฒนธรรมและนันทนาการ

ที่	โครงการ	วัตถุประสงค์	เป้าหมาย (ผลผลิตของโครงการ)	งบประมาณและที่ผ่านมา				ตัวชี้วัด (KPI)	ผลที่คาดว่าจะได้รับ	หน่วยงาน รับผิดชอบหลัก
				๒๕๖๑ (บาท)	๒๕๖๒ (บาท)	๒๕๖๓ (บาท)	๒๕๖๔ (บาท)			
๑	โครงการวันเด็กแห่งชาติ	เพื่อจัดกิจกรรมวันเด็กแห่งชาติ	จัดกิจกรรมวันเด็กแห่งชาติ บริเวณโรงเรียนชุมชนบึงสามพัน	๑๕๐,๐๐๐	๑๕๐,๐๐๐	๑๕๐,๐๐๐	๑๕๐,๐๐๐	จำนวน ๑ ครั้ง/ปี	เด็กและเยาวชน มีกิจกรรมที่ดี	กองการศึกษา
๒	โครงการจัดงานราชพิธี ๕ ธันวาคม	เพื่อจัดงานราชพิธี ๕ ธันวาคม	จัดกิจกรรมราชพิธี ๕ ธันวาคม บริเวณเทศบาล	๑๐๐,๐๐๐	๑๐๐,๐๐๐	๑๐๐,๐๐๐	๑๐๐,๐๐๐	จำนวน ๑ ครั้ง/ปี	ประชาชนแสดงถึง ความรักภักดี และ สังคมมีความเข้มแข็ง	กองการศึกษา
๓	โครงการจัดงานราชพิธี ๑๒ สิงหาคม	เพื่อจัดงานราชพิธี ๑๒ สิงหาคม	จัดกิจกรรมราชพิธี ๑๒ สิงหาคม บริเวณเทศบาล	๑๐๐,๐๐๐	๑๐๐,๐๐๐	๑๐๐,๐๐๐	๑๐๐,๐๐๐	จำนวน ๑ ครั้ง/ปี	ประชาชนแสดงถึง ความรักภักดี และ สังคมมีความเข้มแข็ง	กองการศึกษา
๔	โครงการจัดงานรัฐพิธีต่างๆ	เพื่อจัดงานรัฐพิธีต่างๆ	จัดซื้อพวงมาลาเพื่อใช้งานพิธีการต่าง ๆ	๕๐,๐๐๐	๕๐,๐๐๐	๕๐,๐๐๐	๕๐,๐๐๐	จำนวน ๑ ครั้ง/ปี	ประชาชนแสดงถึง ความรักภักดี และ สังคมมีความเข้มแข็ง	กองการศึกษา
๕	โครงการจัดงานลอยกระทง	เพื่อรักษาประเพณีลอยกระทง	จัดกิจกรรมงานลอยกระทง บริเวณเทศบาล	๑๕๐,๐๐๐	๑๕๐,๐๐๐	๑๕๐,๐๐๐	๑๕๐,๐๐๐	จำนวน ๑ ครั้ง/ปี	ประเพณีวัฒนธรรม คงอยู่	กองการศึกษา
๖	โครงการจัดงานสงกรานต์	เพื่อรักษาประเพณีสงกรานต์	จัดกิจกรรมงานสงกรานต์ บริเวณ วัดมาบ้าย่าน และชุมชนเขตเทศบาล	๑๐๐,๐๐๐	๑๐๐,๐๐๐	๑๐๐,๐๐๐	๑๐๐,๐๐๐	จำนวน ๑ ครั้ง/ปี	ประเพณีวัฒนธรรม คงอยู่	กองการศึกษา
๗	โครงการจัดแม่เทียนพรรษา	เพื่อรักษาประเพณีแม่ เทียนพรรษา	จัดกิจกรรมแม่เทียนพรรษา	๕๐,๐๐๐	๕๐,๐๐๐	๕๐,๐๐๐	๕๐,๐๐๐	จำนวน ๑ ครั้ง/ปี	ประเพณีวัฒนธรรม คงอยู่	กองการศึกษา

ยุทธศาสตร์จังหวัดที่ ๑ ยุทธศาสตร์การพัฒนาการเกษตรกรรม การท่องเที่ยว และเชื่อมโยงการพัฒนาในระดับภูมิภาค
 ยุทธศาสตร์การพัฒนาขององค์กรปกครองส่วนท้องถิ่นในเขตจังหวัดชุมพร ยุทธศาสตร์ที่ ๑ การพัฒนาโครงสร้างพื้นฐาน

ยุทธศาสตร์ของเทศบาลตำบลบ่อสามอ่าง ยุทธศาสตร์ที่ ๑ การพัฒนาการเกษตรกรรม การท่องเที่ยว และเชื่อมโยงการพัฒนาในระดับภูมิภาค

๑.๒ แผนงานการศาสนาวัฒนธรรมและนันทนาการ

ที่	โครงการ	วัตถุประสงค์	เป้าหมาย (ผลผลิตของโครงการ)	งบประมาณและที่ผ่านมา				ตัวชี้วัด (KPI)	ผลที่คาดว่าจะได้รับ	หน่วยงาน รับผิดชอบหลัก
				๒๕๖๑ (บาท)	๒๕๖๒ (บาท)	๒๕๖๓ (บาท)	๒๕๖๔ (บาท)			
๘	โครงการจัดงานเทศกาลพระเกียรติเสด็จในกรมหลวงชุมพรเขตอุดมศักดิ์	เพื่อเทิดพระเกียรติเสด็จในกรมฯ	จัดกิจกรรมเทิดพระเกียรติฯ บริเวณศาลกรมหลวงฯ	๔๐,๐๐๐	๔๐,๐๐๐	๔๐,๐๐๐	๔๐,๐๐๐	จำนวน ๑ ครั้ง/ปี คงอยู่	ประเพณีวัฒนธรรม	กองการศึกษา
๙	โครงการจัดงานบวงสรวงเสด็จในกรมหลวงชุมพรเขตอุดมศักดิ์	เพื่อบวงสรวงเสด็จในกรมฯ	จัดกิจกรรมบวงสรวงเสด็จในกรมหลวงฯ บริเวณศาลกรมหลวงฯ	๔๐,๐๐๐	๔๐,๐๐๐	๔๐,๐๐๐	๔๐,๐๐๐	จำนวน ๑ ครั้ง/ปี คงอยู่	ประเพณีวัฒนธรรม	กองการศึกษา
๑๐	โครงการส่งเสริมและสืบสานวัฒนธรรมประเพณีดีกับวัดโพธิ์พระนระ	เพื่อส่งเสริมวัฒนธรรมและประเพณีออกพรรษา	จัดกิจกรรมส่งเสริมวัฒนธรรม ตำบลโพธิ์พระนระ	๑๐,๐๐๐	๑๐,๐๐๐	๑๐,๐๐๐	๑๐,๐๐๐	จำนวน ๑ ครั้ง/ปี คงอยู่	ประเพณีวัฒนธรรม	กองการศึกษา

ยุทธศาสตร์จังหวัดที่ ๑ ยุทธศาสตร์การพัฒนาการเกษตรกรรม การท่องเที่ยว และเชื่อมโยงการพัฒนาในระดับภูมิภาค
 ยุทธศาสตร์การพัฒนาขององค์กรปกครองส่วนท้องถิ่นในเขตจังหวัดชุมพร ยุทธศาสตร์ที่ ๑ การพัฒนาโครงสร้างพื้นฐาน
 ยุทธศาสตร์ของเทศบาลตำบลมาบอำมฤต ยุทธศาสตร์ที่ ๑ การพัฒนาการเกษตรกรรม การท่องเที่ยว และเชื่อมโยงการพัฒนาในระดับภูมิภาค

๑.๓ แผนงานบริหารทั่วไป

ที่	โครงการ	วัตถุประสงค์	เป้าหมาย (ผลผลิตของโครงการ)	งบประมาณและที่ผ่านมา				ตัวชี้วัด (KPI)	ผลที่คาดว่าจะได้รับ	หน่วยงาน รับผิดชอบหลัก
				๒๕๖๑ (บาท)	๒๕๖๒ (บาท)	๒๕๖๓ (บาท)	๒๕๖๔ (บาท)			
๑	โครงการพัฒนาและส่งเสริมการท่องเที่ยว	เพื่อให้ชุมชนมีสถานที่ท่องเที่ยว	สถานที่ท่องเที่ยวในชุมชน	๕๐,๐๐๐	๕๐,๐๐๐	๕๐,๐๐๐	-	จำนวน ๓ แห่ง	การท่องเที่ยวได้รับ การพัฒนา	สำนักปลัดฯ
๒	โครงการก่อสร้างสวนสาธารณะ	เพื่อเป็นแหล่งพักผ่อนหย่อนใจ	ก่อสร้างสวนสาธารณะ	๓๐๐,๐๐๐	-	-	-	จำนวน ๑ แห่ง	มีสวนสาธารณะ	กองช่าง

ยุทธศาสตร์จังหวัดที่ ๒ ยุทธศาสตร์การพัฒนาคน ครอบครัว ชุมชน สังคมให้มีความมั่นคงตามหลักปรัชญาของเศรษฐกิจพอเพียง
 ยุทธศาสตร์การพัฒนาขององค์กรปกครองส่วนท้องถิ่นในเขตจังหวัดชุมพร ยุทธศาสตร์ที่ ๒ การพัฒนาการส่งเสริมคุณภาพชีวิต
 ยุทธศาสตร์ของเทศบาลตำบลบึงอ่ามฤๅ ยุทธศาสตร์ที่ ๒ การพัฒนาคน ครอบครัว ชุมชน สังคมให้มีความมั่นคงตามหลักปรัชญาของเศรษฐกิจพอเพียง

๒.๑ แผนงานสาธารณสุข

ที่	โครงการ	วัตถุประสงค์	เป้าหมาย (ผลผลิตของโครงการ)	งบประมาณและที่ผ่านมา				ตัวชี้วัด (KPI)	ผลที่คาดว่าจะได้รับ	หน่วยงาน รับผิดชอบหลัก
				๒๕๖๑ (บาท)	๒๕๖๒ (บาท)	๒๕๖๓ (บาท)	๒๕๖๔ (บาท)			
๑	โครงการอบรมผู้นำนักเรียน (ถียงน้อย)	เพื่อให้ผู้นำนักเรียนสามารถถ่ายทอดและเผยแพร่ความรู้ ถ่ายทอดและเผยแพร่ความรู้	ฝึกอบรมผู้นำนักเรียนให้มีความรู้ ถ่ายทอด และเผยแพร่ประชาสัมพันธ์ได้	๒๐,๐๐๐	๒๐,๐๐๐	๒๐,๐๐๐	๒๐,๐๐๐	จำนวน ๓ ครั้ง/ปี	ประชาชนบริโภคอาหารที่สะอาดและปลอดภัย	กองสาธารณสุข
๒	โครงการส่งเสริมด้านสุขภาพของประชาชนในเขตเทศบาล	เพื่อให้ความรู้ด้านปัญหาสุขภาพของประชาชน	จัดอบรมให้ความรู้ด้านปัญหาสุขภาพของประชาชน	๘๐,๐๐๐	๘๐,๐๐๐	๘๐,๐๐๐	๘๐,๐๐๐	จำนวน ๑ ครั้ง/ปี	ประชาชนมีสุขภาพแข็งแรง	กองสาธารณสุข
๓	โครงการเยี่ยมบ้าน	เพื่อดูแลผู้ป่วยในระยะพักที่บ้าน	ออกเยี่ยมผู้ป่วยในระยะพักที่บ้าน	๔๐,๐๐๐	๔๐,๐๐๐	๔๐,๐๐๐	๔๐,๐๐๐	จำนวน ๖ ครั้ง/ปี	ผู้ป่วยได้มีกำลังใจที่ดีขึ้น	กองสาธารณสุข
๔	อุดหนุน อาสาสมัครสาธารณสุข (อสม.) เพื่อพัฒนาและส่งเสริมสุขภาพชุมชน	เพื่อส่งเสริมด้านสุขภาพแก่ประชาชน	อุดหนุนเงินให้ชุมชนเพื่อดำเนินการสาธารณสุขชุมชน	๔๕,๐๐๐	๔๕,๐๐๐	๔๕,๐๐๐	๔๕,๐๐๐	จำนวน ๖ ชุมชน	ประชาชนได้รับการส่งเสริมด้านสุขภาพ	กองสาธารณสุข
๕	โครงการสมทบหลักประกันสุขภาพเทศบาลตำบลบึงอ่ามฤๅ	เพื่อส่งเสริมด้านสุขภาพแก่ประชาชน	สมทบเงินให้กองทุนหลักประกันสุขภาพ	๑๕๐,๐๐๐	๑๕๐,๐๐๐	๑๕๐,๐๐๐	๑๕๐,๐๐๐	ประชาชนในเขตเทศบาลได้รับสวัสดิการด้านสุขภาพ	ประชาชนได้รับสวัสดิการด้านสุขภาพ	กองสาธารณสุข
๖	โครงการส่งเสริมการดำเนินงานอาหารสะอาดสุขภาพดีร้อย	เพื่อส่งเสริมกิจกรรมการทำอาหาร	จัดอบรมกิจกรรมด้านอาหารต่าง ๆ	๒๕,๐๐๐	๒๕,๐๐๐	๒๕,๐๐๐	๒๕,๐๐๐	จำนวน ๑ ครั้ง/ปี	ส่งเสริมกิจกรรมการทำอาหาร	กองสาธารณสุข

ยุทธศาสตร์จังหวัดที่ ๒ ยุทธศาสตร์การพัฒนาคน ครอบครัว ชุมชน สังคมให้มีความมั่นคงตามหลักปรัชญาของเศรษฐกิจพอเพียง
 ยุทธศาสตร์การพัฒนาขององค์กรปกครองส่วนท้องถิ่นในเขตจังหวัดชุมพร ยุทธศาสตร์ที่ ๒ การพัฒนาการส่งเสริมคุณภาพชีวิต
 ยุทธศาสตร์ของเทศบาลตำบลบางอำมฤต ยุทธศาสตร์ที่ ๒ การพัฒนาคน ครอบครัว ชุมชน สังคมให้มีความมั่นคงตามหลักปรัชญาของเศรษฐกิจพอเพียง

๒.๑ แผนงานสาธารณสุข

ที่	โครงการ	วัตถุประสงค์	เป้าหมาย (ผลผลิตของโครงการ)	งบประมาณและที่ผ่านมา				ตัวชี้วัด (KPI)	ผลที่คาดว่าจะได้รับ	หน่วยงาน รับผิดชอบหลัก
				๒๕๖๑ (บาท)	๒๕๖๒ (บาท)	๒๕๖๓ (บาท)	๒๕๖๔ (บาท)			
๗	โครงการเฝ้าระวังและป้องกันโรคติดต่อ	เพื่อป้องกันและควบคุมโรคติดต่อ ในเขตเทศบาล	จัดอบรมให้ความรู้เกี่ยวกับโรคติดต่อ	๒๕,๐๐๐	๒๕,๐๐๐	๒๕,๐๐๐	๒๕,๐๐๐	จำนวน ๓ ครั้ง/ปี	ประชาชนมีความรู้และ ปราศจากโรคติดต่อ	กองสาธารณสุขฯ
๘	โครงการส่งเสริมทักษะแกนนำเพื่อ รักษาโรคเบื้องต้น	เพื่อให้กลุ่มแกนนำสุขภาพมีความรู้ ทักษะ การรักษาโรคเบื้องต้น	จัดอบรมให้กลุ่มแกนนำสุขภาพมีความรู้ ทักษะ การรักษาโรคเบื้องต้น	๓๐,๐๐๐	๓๐,๐๐๐	๓๐,๐๐๐	๓๐,๐๐๐	จำนวน ๓ ครั้ง/ปี	ส่งเสริมกิจกรรม การท้ออาหาร	กองสาธารณสุขฯ

ยุทธศาสตร์จังหวัดที่ ๒ ยุทธศาสตร์การพัฒนาคน ครอบครัว ชุมชน สังคมให้มีความมั่นคงตามหลักปรัชญาของเศรษฐกิจพอเพียง
 ยุทธศาสตร์การพัฒนาขององค์กรปกครองส่วนท้องถิ่นในเขตจังหวัดชุมพร ยุทธศาสตร์ที่ ๒ การพัฒนาการส่งเสริมคุณภาพชีวิต
 ยุทธศาสตร์ของเทศบาลตำบลบ่อแก้ว ยุทธศาสตร์ที่ ๒ การพัฒนาคน ครอบครัว ชุมชน สังคมให้มีความมั่นคงตามหลักปรัชญาของเศรษฐกิจพอเพียง
 ๒.๒ แผนงานและชุมชน

ที่	โครงการ	วัตถุประสงค์	เป้าหมาย (ผลผลิตของโครงการ)	งบประมาณและที่ผ่านมา				ตัวชี้วัด (KPI)	ผลที่คาดว่าจะได้รับ	หน่วยงาน รับผิดชอบหลัก
				๒๕๖๑ (บาท)	๒๕๖๒ (บาท)	๒๕๖๓ (บาท)	๒๕๖๔ (บาท)			
๑	โครงการส่งเสริมการบริโภคที่ปลอดภัยและเป็นมิตรกับสิ่งแวดล้อม	เพื่อส่งเสริมการบริโภคที่ปลอดภัยและเป็นมิตรกับสิ่งแวดล้อม	จัดกิจกรรมส่งเสริมการบริโภคที่ปลอดภัยและเป็นมิตรกับสิ่งแวดล้อม	๕๐,๐๐๐	๕๐,๐๐๐	๕๐,๐๐๐	๕๐,๐๐๐	จำนวน ๒ ครั้ง/ปี	ส่งเสริมกิจกรรมการทำอาหาร	กองสาธารณสุข
๒	โครงการตรวจสอบคุณภาพน้ำบริโภคให้ได้มาตรฐาน	เพื่อตรวจสอบคุณภาพน้ำบริโภคให้ได้มาตรฐาน	ทดสอบจากคุณภาพน้ำจากหน่วยงานที่รับผิดชอบ	๕๐,๐๐๐	๕๐,๐๐๐	๕๐,๐๐๐	๕๐,๐๐๐	คุณภาพน้ำ มีมาตรฐาน	คุณภาพน้ำบริโภคในเขตเทศบาลมีมาตรฐาน	กองสาธารณสุข
๓	โครงการส่งเสริมกิจกรรมหน่วยปฏิบัติการแพทย์ฉุกเฉินเทศบาลตำบลบ่อแก้ว	เพื่อส่งเสริมกิจกรรมของหน่วยแพทย์ฉุกเฉินเทศบาล	จัดกิจกรรมหน่วยปฏิบัติการแพทย์ฉุกเฉินเทศบาลตำบลบ่อแก้ว	๑๐๐,๐๐๐				จำนวน ๒ ครั้ง/ปี	หน่วยปฏิบัติการแพทย์ฉุกเฉินเทศบาลมีความพร้อมในการปฏิบัติงาน	กองสาธารณสุข

ยุทธศาสตร์จังหวัดที่ ๒ ยุทธศาสตร์การพัฒนาคน ครอบครัว ชุมชน สังคมให้มีความมั่นคงตามหลักปรัชญาของเศรษฐกิจพอเพียง
 ยุทธศาสตร์การพัฒนาขององค์กรปกครองส่วนท้องถิ่นเขตจังหวัดชุมพร ยุทธศาสตร์ที่ ๒ การพัฒนาการส่งเสริมคุณภาพชีวิต
 ยุทธศาสตร์ของเทศบาลตำบลแม่ป้อ อำเภอเวียง จันทบุรี ยุทธศาสตร์ที่ ๒ การพัฒนาคน ครอบครัว ชุมชน สังคมให้มีความมั่นคงตามหลักปรัชญาของเศรษฐกิจพอเพียง

๒.๓ แผนงานส่งเสริมเศรษฐกิจ

ที่	โครงการ	วัตถุประสงค์	เป้าหมาย (ผลผลิตของโครงการ)	งบประมาณและที่ผ่านมา				ตัวชี้วัด (KPI)	ผลที่คาดว่าจะได้รับ	หน่วยงาน รับผิดชอบหลัก
				๒๕๖๑ (บาท)	๒๕๖๒ (บาท)	๒๕๖๓ (บาท)	๒๕๖๔ (บาท)			
๑	โครงการส่งเสริมคุณภาพชีวิต	เพื่อให้ผู้สูงอายุ มีกิจกรรมต่าง ๆ ดูแลสุขภาพจิตใจ แข็งแรง ดูแลตนเองได้	ผู้สูงอายุมีกิจกรรมต่าง ๆ ดูแลสุขภาพ จิตใจ แข็งแรง ดูแลตนเองได้	๑๐๐,๐๐๐	๑๐๐,๐๐๐	๑๐๐,๐๐๐	๑๐๐,๐๐๐	จำนวน ๑๒ ครั้ง/ปี	ผู้สูงอายุมีความสุข แข็งแรง	สำนักงานปลัด

ยุทธศาสตร์จังหวัดที่ ๒ ยุทธศาสตร์การพัฒนาคน ครอบครัว ชุมชน สังคมให้มีความมั่นคงตามหลักปรัชญาของเศรษฐกิจพอเพียง
 ยุทธศาสตร์การพัฒนาขององค์กรปกครองส่วนท้องถิ่นในเขตจังหวัดชุมพร ยุทธศาสตร์ที่ ๒ การพัฒนาการส่งเสริมคุณภาพชีวิต
 ยุทธศาสตร์ของเทศบาลตำบลบางยาวำเภอ ยุทธศาสตร์ที่ ๒ การพัฒนาคน ครอบครัว ชุมชน สังคมให้มีความมั่นคงตามหลักปรัชญาของเศรษฐกิจพอเพียง

๒.๕ แผนงานการดำเนินงานวัฒนธรรมและนันทนาการ

ที่	โครงการ	วัตถุประสงค์	เป้าหมาย (ผลผลิตของโครงการ)	งบประมาณและที่ผ่านมา				ตัวชี้วัด (KPI)	ผลที่คาดว่าจะ จะได้รับ	หน่วยงาน รับผิดชอบหลัก
				๒๕๖๑ (บาท)	๒๕๖๒ (บาท)	๒๕๖๓ (บาท)	๒๕๖๔ (บาท)			
๑	โครงการจัดการแข่งขันกีฬา	เพื่อส่งเสริมการออกกำลังกาย สร้างความสามัคคีแก่ชุมชน เช่น ฟุตบอล ฟุตบอล เปตอง ฯลฯ	จัดแข่งขันกีฬาต่าง ๆ ทั่วทั้งชุมชน	๒๐๐,๐๐๐	๒๐๐,๐๐๐	๒๐๐,๐๐๐	๒๐๐,๐๐๐	จำนวน ๖ ชุมชน	ส่งเสริมการออก กำลังกาย สร้างความ สามัคคีแก่ชุมชน	กองการศึกษา
๒	โครงการจัดตั้งนันทนาการเข้าร่วม แข่งขันประเภทต่าง ๆ	เพื่อส่งเสริมและพัฒนากีฬากีฬา เข้าแข่งขันประเภทต่าง ๆ และสร้าง ความสามัคคี สร้างเครือข่าย ของกีฬา	จัดตั้งนันทนาการเข้าร่วมแข่งขัน	๙๐,๐๐๐	๙๐,๐๐๐	๙๐,๐๐๐	๙๐,๐๐๐	จำนวน ๖ ชุมชน	ส่งเสริมและพัฒนากีฬา นันทนาการเข้าแข่งขัน ประเภทต่าง ๆ	กองการศึกษา
๓	โครงการสร้างทางจักรยาน พร้อมอุปกรณ์อำนวยความสะดวก	เพื่อความปลอดภัยผู้ใช้จักรยาน	เส้นทางจักรยาน พร้อมอุปกรณ์ อำนวยความสะดวก	๑๐๐,๐๐๐	๑๐๐,๐๐๐	๑๐๐,๐๐๐	๑๐๐,๐๐๐	ประชาชนในเขต เทศบาลมีเส้นทาง จักรยานที่ปลอดภัย	ส่งเสริมการจัดการ ในชุมชน และประชาชน มีสุขภาพดี	กองช่าง

ยุทธศาสตร์จังหวัดที่ ๒ ยุทธศาสตร์การพัฒนาคน ครอบครัว ชุมชน สังคมให้มีความมั่นคงตามหลักปรัชญาของเศรษฐกิจพอเพียง
 ยุทธศาสตร์การพัฒนาขององค์กรส่วนท้องถิ่นในเขตจังหวัดชุมพร ยุทธศาสตร์ที่ ๒ การพัฒนาการส่งเสริมคุณภาพชีวิต
 ยุทธศาสตร์ของเทศบาลตำบลมาบอำมฤต ยุทธศาสตร์ที่ ๒ การพัฒนาคน ครอบครัว ชุมชน สังคมให้มีความมั่นคงตามหลักปรัชญาของเศรษฐกิจพอเพียง

๒.๒ แผนงานบริหารทั่วไป

ที่	โครงการ	วัตถุประสงค์	เป้าหมาย (ผลผลิตของโครงการ)	งบประมาณและที่ผ่านมา				ตัวชี้วัด (KPI)	ผลที่คาดว่าจะได้รับ	หน่วยงาน รับผิดชอบหลัก
				๒๕๖๑ (บาท)	๒๕๖๒ (บาท)	๒๕๖๓ (บาท)	๒๕๖๔ (บาท)			
๑	โครงการศึกษาดูงานเพื่อพัฒนาท้องถิ่น	เพื่อเพิ่มประสิทธิภาพบุคลากร	อบรมและศึกษาดูงานเพื่อเพิ่มประสิทธิภาพ	๓๐๐,๐๐๐	๓๐๐,๐๐๐	๓๐๐,๐๐๐	๓๐๐,๐๐๐	จำนวน ๑ ครั้ง/ปี	บุคลากรมีศักยภาพในการปฏิบัติงาน	สำนักปลัดฯ
๒	โครงการพัฒนาจิตสำนึก คุณธรรม จริยธรรม แก่พนักงานเทศบาล ลูกจ้าง พนักงานจ้าง ยาวชน นักรเรียน และประชาชนในเขตเทศบาล	เพื่อพัฒนาจิตสำนึกแก่บุคลากรและประชาชนในเขตเทศบาล	อบรมและส่งเสริมการสร้างจิตสำนึกที่ดีของตนเอง และผู้อื่น	๒๐,๐๐๐	๒๐,๐๐๐	๒๐,๐๐๐	๒๐,๐๐๐	จำนวน ๑ ครั้ง/ปี	บุคลากรมีจิตสำนึกที่ดีต่อการปฏิบัติงาน และการอยู่ร่วมกันในสังคม	สำนักปลัดฯ
๓	โครงการฝึกอบรมให้ความรู้เรื่องกฎหมายระเบียบ ฯลฯ ให้แก่ประชาชนในเขตเทศบาล	เพื่อเพิ่มความรู้ด้านกฎหมายระเบียบให้แก่ประชาชน	อบรมให้ความรู้เกี่ยวกับกฎหมายระเบียบต่าง ๆ	๓๐,๐๐๐	๓๐,๐๐๐	๓๐,๐๐๐	๓๐,๐๐๐	จำนวน ๑ ครั้ง/ปี	ประชาชนมีความรู้ด้านกฎหมาย ระเบียบ ฯลฯ	สำนักปลัดฯ
๔	โครงการส่งเสริมการเรียนรู้ภูมิปัญญาท้องถิ่น	เพื่อส่งเสริมการเรียนรู้	อบรมให้ความรู้เกี่ยวกับภูมิปัญญาท้องถิ่นให้คงอยู่	๓๐,๐๐๐	๓๐,๐๐๐	๓๐,๐๐๐	๓๐,๐๐๐	จำนวน ๑ ครั้ง/ปี	ประชาชนเกิดการเรียนรู้	สำนักปลัด
๕	โครงการเรียนรู้เกี่ยวกับกลุ่มประเทศอาเซียน(AEC)	เพื่อสร้างองค์ความรู้เพื่อพัฒนาการบริหารจัดการเกี่ยวกับกลุ่มประเทศอาเซียน	อบรมให้ความรู้เกี่ยวกับกลุ่มประเทศอาเซียน	๓๐,๐๐๐	๓๐,๐๐๐	๓๐,๐๐๐	๓๐,๐๐๐	จำนวน ๑ ครั้ง/ปี	มีองค์ความรู้ความเข้าใจในการพัฒนาการบริหารจัดการเพื่อผู้ประชาคมอาเซียน	สำนักปลัดฯ
๖	โครงการอบรมให้ความรู้เกี่ยวกับภาษีท้องถิ่น	เพื่อให้ความรู้ความเข้าใจเกี่ยวกับภาษีท้องถิ่นแก่พนักงาน สมาชิกสภาผู้นำชุมชนและประชาชนผู้ชำระภาษี	อบรมให้ความรู้เกี่ยวกับภาษีท้องถิ่น	๒๐,๐๐๐	๒๐,๐๐๐	๒๐,๐๐๐	๒๐,๐๐๐	จำนวน ๑ ครั้ง/ปี	เกิดประสิทธิภาพในการจัดเก็บภาษี	กองคลัง

ยุทธศาสตร์จังหวัดที่ ๒ ยุทธศาสตร์การพัฒนาคน ครอบครัว ชุมชน สังคมให้มีความมั่นคงตามหลักปรัชญาของเศรษฐกิจพอเพียง
 ยุทธศาสตร์การพัฒนาขององค์กรปกครองส่วนท้องถิ่นเขตจังหวัดชุมพร ยุทธศาสตร์ที่ ๒ การพัฒนาการส่งเสริมคุณภาพชีวิต
 ยุทธศาสตร์ของเทศบาลตำบลบางอำมฤต ยุทธศาสตร์ที่ ๒ การพัฒนามั่นคงตามหลักปรัชญาของเศรษฐกิจพอเพียง

๒.๗ แผนงานการศึกษา

ที่	โครงการ	วัตถุประสงค์	เป้าหมาย (ผลผลิตของโครงการ)	งบประมาณและที่ผ่านมา				ตัวชี้วัด (KPI)	ผลที่คาดว่าจะได้รับ	หน่วยงาน รับผิดชอบหลัก
				๒๕๖๑ (บาท)	๒๕๖๒ (บาท)	๒๕๖๓ (บาท)	๒๕๖๔ (บาท)			
๑	โครงการปรับปรุงห้องสมุดไทยคิด	เพื่อปรับปรุง ซ่อมแซม สำหรับอาคารห้องสมุดไทยคิด	มีการปรับปรุง ซ่อมแซมห้องสมุด	๒๐,๐๐๐	๒๐,๐๐๐	๒๐,๐๐๐	๒๐,๐๐๐	จำนวน ๑ แห่ง	ห้องสมุดไทยคิดมี การพัฒนาปรับปรุงให้ดีขึ้น	กองการศึกษา
๒	โครงการจัดซื้ออุปกรณ์เครื่องเล่นสนามแก่ศูนย์พัฒนาเด็กเล็ก	เพื่อจัดซื้อเครื่องเล่นสนามของศูนย์พัฒนาเด็กเล็ก	จัดซื้อเครื่องเล่นสนามของศูนย์พัฒนาเด็กเล็ก	๓๐๐,๐๐๐	๓๐๐,๐๐๐	๓๐๐,๐๐๐	๓๐๐,๐๐๐	จำนวน ๒ ศูนย์	เด็กนักเรียนมีสุขภาพแข็งแรง จิตใจแจ่มใส	กองการศึกษา
๓	โครงการสนับสนุนค่าอาหารกลางวันศูนย์พัฒนาเด็กเล็ก	เพื่อสนับสนุนค่าอาหารกลางวันของศูนย์พัฒนาเด็กเล็ก	สนับสนุนค่าอาหารกลางวันให้กับศูนย์พัฒนาเด็กเล็ก	๑,๐๐๐,๐๐๐	๑,๐๐๐,๐๐๐	๑,๐๐๐,๐๐๐	๑,๐๐๐,๐๐๐	จำนวน ๒ ครั้ง/ปี	เด็กเล็กได้รับอาหารกลางวันเพื่อเสริมสร้างร่างกาย	กองการศึกษา

ยุทธศาสตร์จังหวัดที่ ๒ ยุทธศาสตร์การพัฒนาคน ครอบครัว ชุมชน สังคมให้มีความมั่นคงตามหลักปรัชญาของเศรษฐกิจพอเพียง
 ยุทธศาสตร์การพัฒนาขององค์กรปกครองส่วนท้องถิ่นในเขตจังหวัดชุมพร ยุทธศาสตร์ที่ ๒ การพัฒนาการส่งเสริมคุณภาพชีวิต
 ยุทธศาสตร์ของเทศบาลตำบลบ่อแก้ว ยุทธศาสตร์ที่ ๒ การพัฒนาคน ครอบครัว ชุมชน สังคมให้มีความมั่นคงตามหลักปรัชญาของเศรษฐกิจพอเพียง
 ๒.๕ แผนงานสร้างความเข้มแข็งของชุมชน

ที่	โครงการ	วัตถุประสงค์	เป้าหมาย (ผลผลิตของโครงการ)	งบประมาณและที่ผ่านมา				ตัวชี้วัด (KPI)	ผลที่คาดว่าจะ จะได้รับ	หน่วยงาน รับผิดชอบหลัก
				๒๕๖๑ (บาท)	๒๕๖๒ (บาท)	๒๕๖๓ (บาท)	๒๕๖๔ (บาท)			
๑	โครงการส่งเสริมคุณภาพชีวิตเศรษฐกิจ	เพื่อให้สินค้ามีคุณภาพ	จัดอบรมส่งเสริมคุณภาพพืชเศรษฐกิจในชุมชน	๒๐,๐๐๐	๒๐,๐๐๐	๒๐,๐๐๐	๒๐,๐๐๐	จำนวน ๑ ครั้ง/ปี	สินค้ามีคุณภาพ	สำนักงานปลัดฯ
๒	โครงการส่งเสริมและสนับสนุนสินค้าชุมชน	เพื่อให้ประชาชนมีสินค้าชุมชน	สร้างสินค้าชุมชนให้เป็นที่รู้จักและมีรายได้เพิ่มขึ้น	๒๐,๐๐๐	๒๐,๐๐๐	๒๐,๐๐๐	๒๐,๐๐๐	จำนวน ๑ ครั้ง/ปี	มีสินค้า OTOP	สำนักงานปลัดฯ
๓	โครงการมีอาชีพแก่ประชาชน	เพื่อฝึกอบรมอาชีพแก่ประชาชนและผู้ว่างงาน	อบรมอาชีพแก่ประชาชนในเขตเทศบาล	๕๐,๐๐๐	๕๐,๐๐๐	๕๐,๐๐๐	๕๐,๐๐๐	จำนวน ๒ ครั้ง/ปี	ประชาชนมีอาชีพที่มั่นคง	สำนักงานปลัดฯ
๔	โครงการขับเคลื่อนการพัฒนาตามปรัชญาของเศรษฐกิจพอเพียง	เพื่อสนับสนุนโครงการตามแนวพระราชดำริ	อบรม และศึกษาดูงานเพื่อเป็นแนวทางในการใช้ชีวิตประจำวัน	๕๐,๐๐๐	๕๐,๐๐๐	๕๐,๐๐๐	๕๐,๐๐๐	จำนวน ๑ ครั้ง/ปี	ประชาชนสามารถนำความรู้ตามแนวพระราชดำรินำมาใช้ชีวิตประจำวัน	สำนักงานปลัดฯ

ยุทธศาสตร์จังหวัดที่ ๓ ยุทธศาสตร์การบริหารจัดการทรัพยากรธรรมชาติและสิ่งแวดล้อมให้มีความสมดุลและยั่งยืน
 ยุทธศาสตร์การพัฒนาขององค์กรปกครองส่วนท้องถิ่นในเขตจังหวัดชุมพร ยุทธศาสตร์ที่ ๕ การพัฒนาการบริหารจัดการและการอนุรักษ์ทรัพยากรธรรมชาติ
 ยุทธศาสตร์ของเทศบาลตำบลมาบอำมฤต ยุทธศาสตร์ที่ ๓ ยุทธศาสตร์การบริหารจัดการทรัพยากรธรรมชาติและสิ่งแวดล้อมให้มีความสมดุลและยั่งยืน

๓.๑ แผนงานคณะและชุมชน

ที่	โครงการ	วัตถุประสงค์	เป้าหมาย (ผลผลิตของโครงการ)	งบประมาณและที่ผ่านมา				ตัวชี้วัด (KPI)	ผลที่คาดว่าจะได้รับ	หน่วยงาน รับผิดชอบหลัก
				๒๕๖๑ (บาท)	๒๕๖๒ (บาท)	๒๕๖๓ (บาท)	๒๕๖๔ (บาท)			
๑	โครงการติดตั้งโคมไฟส่องสว่างแบบประหยัดพลังงานบริเวณทางแยกต่างๆ	เพื่อลดการใช้พลังงานไฟฟ้า	ติดตั้งโคมไฟฟ้าแบบประหยัดพลังงานภายในเขตเทศบาล	๒๐๐,๐๐๐	๒๐๐,๐๐๐	-	-	ค่าไฟลดลง	ลดการใช้พลังงานไฟฟ้าลง	กองช่าง
๒	โครงการก่อสร้างเสาพร้อมโคมไฟส่องสว่างพลังงานแสงอาทิตย์	เพื่อใช้เป็นพลังงานทดแทน	ก่อสร้างเสาพร้อมโคมไฟส่องสว่างแสงอาทิตย์ในพื้นที่โครงการเมืองสามป่า	๕๐๐,๐๐๐	๕๐๐,๐๐๐	-	-	เสาพร้อมโคมไฟฟ้า ส่องสว่างแสงอาทิตย์ จำนวน ๕ จุด	ลดการใช้พลังงานไฟฟ้าลง เพิ่มความปลอดภัยในชุมชน	กองช่าง
๓	โครงการเมืองสีเขียว(มาบอำมฤตเมือง ๓ ป่า)	เพื่อปลูกต้นไม้และอนุรักษ์ต้นน้ำ	ปลูกต้นไม้ และอนุรักษ์แหล่งต้นน้ำชุมชน	๒๐,๐๐๐	๒๐,๐๐๐	๒๐,๐๐๐	๒๐,๐๐๐	จำนวน ๓ แห่ง	มาบอำมฤตเป็นเมืองสีเขียว	กองช่าง
๔	โครงการก่อสร้างรั้วกันเขตหน่วยพุทธอ่อน	๓. เพื่อป้องกันการบุกรุกทำลาย ๒. อนุรักษ์พื้นที่สีเขียว ๓. เป็นแหล่งศึกษาาระบบนิเวศ	ก่อสร้างรั้วกันเขตหน่วยพุทธอ่อน	๕๐๐,๐๐๐	๕๐๐,๐๐๐	-	-	ประชาชนได้ใช้พื้นที่ สีเขียวเพิ่มขึ้น	๑. มีพื้นที่สีเขียวเพิ่มขึ้น ๒. มีแหล่งศึกษา เรียนรู้	กองช่าง
๕	โครงการจัดทำผังเมืองเทศบาล	เพื่อให้เทศบาลมีผังเมืองชุมชนใช้ใน ในการพัฒนาชุมชนอย่างมีระเบียบ	จัดทำผังเมืองเทศบาล	๒๐,๐๐๐	๒๐,๐๐๐	๒๐,๐๐๐	๒๐,๐๐๐	ผังเมืองชุมชนมี ความเหมาะสม	เทศบาลมีการพัฒนาตำบล และการดำเนินงานเมืองอย่าง มีระเบียบ	กองช่าง
๖	โครงการก่อสร้าง ปรับปรุงฝายกันน้ำ Check Dam	เพื่อก่อสร้างและปรับปรุงฝายกันน้ำ Check Dam	ก่อสร้าง ปรับปรุงฝายกันน้ำ Check Dam	๒๐,๐๐๐	๒๐,๐๐๐	๒๐,๐๐๐	๒๐,๐๐๐	จำนวน ๖ จุด	มีฝายกันน้ำเพียงพอ	กองช่าง
๗	โครงการศึกษาและออกแบบความเหมาะสมระบบระบายน้ำ	เพื่อรองรับน้ำของชุมชน	ศึกษาแนวทางการออกแบบระบบ การระบายน้ำ	๓๐๐,๐๐๐	-	-	-	จำนวน ๓ ครั้ง/ปี	มีระบบระบายน้ำ เสียที่เหมาะสมกับชุมชน	กองช่าง

ยุทธศาสตร์จังหวัดที่ ๓ ยุทธศาสตร์การบริหารจัดการทรัพยากรธรรมชาติและสิ่งแวดล้อมให้มีความสมดุลและยั่งยืน
 ยุทธศาสตร์การพัฒนาขององค์กรส่วนท้องถิ่นในเขตจังหวัดชุมพร ยุทธศาสตร์ที่ ๕ การพัฒนาการบริหารจัดการและการอนุรักษ์ทรัพยากรธรรมชาติ
 ยุทธศาสตร์ของเทศบาลตำบลบ่อแก้ว ยุทธศาสตร์ที่ ๓ ยุทธศาสตร์การบริหารจัดการทรัพยากรธรรมชาติและสิ่งแวดล้อมให้มีความสมดุลและยั่งยืน

๓.๑ แผนงานคณะและชุมชน

ที่	โครงการ	วัตถุประสงค์	เป้าหมาย (ผลผลิตของโครงการ)	งบประมาณและที่ผ่านมา				ตัวชี้วัด (KPI)	ผลที่คาดว่าจะได้รับ	หน่วยงาน รับผิดชอบหลัก
				๒๕๖๑ (บาท)	๒๕๖๒ (บาท)	๒๕๖๓ (บาท)	๒๕๖๔ (บาท)			
๘	โครงการส่งเสริมนวัตกรรมด้านการจัดการขยะ	เพื่อส่งเสริมการคัดค้านสิ่งประดิษฐ์ต่าง ๆ จากวัสดุรีไซเคิล	อบรมให้ความรู้เกี่ยวกับนวัตกรรมจากวัสดุรีไซเคิล	๑๐,๐๐๐	๑๐,๐๐๐	๑๐,๐๐๐	๑๐,๐๐๐	จำนวน ๒ ครั้ง/ปี	มีนวัตกรรมด้านขยะ	กองสาธารณสุขฯ
๙	โครงการส่งเสริมการมีส่วนร่วมของชุมชนในการคัดแยกขยะที่ต้นทาง	เพื่ออบรมให้ความรู้ในการจัดการขยะในระดับครัวเรือนองค์กร/หน่วยงาน	อบรมให้ความรู้ในการจัดการขยะในระดับครัวเรือนองค์กร/หน่วยงาน	๕๐,๐๐๐	๕๐,๐๐๐	๕๐,๐๐๐	๕๐,๐๐๐	ทุกปี	ขยะมูลฝอยลดน้อยลง	กองสาธารณสุขฯ
๑๐	โครงการตรวจสอบคุณภาพด้านสภาพต่าง ๆ ในเขตเทศบาล	เพื่อรักษาสิ่งแวดล้อม เช่น น้ำ อากาศ	ตรวจคุณภาพมลพิษต่าง ๆ เช่น น้ำ อากาศ	๕๐,๐๐๐	๕๐,๐๐๐	๕๐,๐๐๐	๕๐,๐๐๐	ทุกปี	รับรู้คุณภาพด้านมลพิษต่าง	กองสาธารณสุขฯ
๑๑	โครงการอนุรักษ์ทรัพยากรธรรมชาติและสิ่งแวดล้อม	เพื่อส่งเสริมการอนุรักษ์ทรัพยากรธรรมชาติและสิ่งแวดล้อม	กิจกรรมรณรงค์ปลูกป่า การดูแลรักษาธรรมชาติให้คงอยู่	๒๐,๐๐๐	๒๐,๐๐๐	๒๐,๐๐๐	๒๐,๐๐๐	มีต้นไม้เพิ่มขึ้น	ทรัพยากรธรรมชาติและสิ่งแวดล้อมคงอยู่	กองสาธารณสุขฯ
๑๒	โครงการจัดทำพืชมงคลและน้ำหมักชีวภาพ	เพื่อลดปริมาณขยะในชุมชน	อบรมให้ความรู้การทำปุ๋ยหมักอินทรีย์และน้ำหมักชีวภาพ	๒๐,๐๐๐	๒๐,๐๐๐	๒๐,๐๐๐	๒๐,๐๐๐	จำนวน ๑ ครั้ง/ปี	ขยะมูลฝอยลดน้อยลง	กองสาธารณสุขฯ
๑๓	โครงการพัฒนาปรับปรุงศูนย์เรียนรู้กับอำเภอด	เพื่อพัฒนาศูนย์ให้เป็นแหล่งเรียนรู้รูปแบบแหล่งเรียนรู้ต้นแบบ	พัฒนาศูนย์ให้เป็นแหล่งเรียนรู้ต้นแบบ	๑๐๐,๐๐๐	๑๐๐,๐๐๐	๑๐๐,๐๐๐	๑๐๐,๐๐๐	จำนวน ๑ ครั้ง/ปี	มีแหล่งเรียนรู้ต้นแบบ	กองสาธารณสุขฯ
๑๔	โครงการธนาคารขยะรีไซเคิล	เพื่อลดปริมาณขยะในชุมชน	ส่งเสริมจิตสำนึกให้เห็นคุณค่าของขยะ	๓๐,๐๐๐	๓๐,๐๐๐	๓๐,๐๐๐	๓๐,๐๐๐	จำนวน ๑ แห่ง	ขยะมูลฝอยลดน้อยลง	กองสาธารณสุขฯ
๑๕	โครงการรณรงค์รักษาความสะอาดในวันสำคัญต่าง ๆ	เพื่อสร้างการมีส่วนร่วมประชาชนในการรักษาความสะอาด	ทำความสะอาดในวันสำคัญต่าง ๆ	๑๐,๐๐๐	๑๐,๐๐๐	๑๐,๐๐๐	๑๐,๐๐๐	ตามความเหมาะสม	บ้านเมืองมีความสะอาด	กองสาธารณสุขฯ

ยุทธศาสตร์จังหวัดที่ ๓ ยุทธศาสตร์การบริหารจัดการทรัพยากรธรรมชาติและสิ่งแวดล้อมให้มีความสมดุลและยั่งยืน
 ยุทธศาสตร์การพัฒนาขององค์กรปกครองส่วนท้องถิ่นในเขตจังหวัดชุมพร ยุทธศาสตร์ที่ ๕ การพัฒนาการบริหารจัดการและการอนุรักษ์ทรัพยากรธรรมชาติ
 ยุทธศาสตร์ของเทศบาลตำบลบ่อแก้ว ยุทธศาสตร์ที่ ๓ ยุทธศาสตร์การบริหารจัดการทรัพยากรธรรมชาติและสิ่งแวดล้อมให้มีความสมดุลและยั่งยืน

๓.๑ แผนงานคณะและชุมชน

ที่	โครงการ	วัตถุประสงค์	เป้าหมาย (ผลผลิตของโครงการ)	งบประมาณและที่ผ่านมา				ตัวชี้วัด (KPI)	ผลที่คาดว่าจะได้รับ	หน่วยงาน รับผิดชอบหลัก
				๒๕๖๑ (บาท)	๒๕๖๒ (บาท)	๒๕๖๓ (บาท)	๒๕๖๔ (บาท)			
๑๖	โครงการลดภาวะโลกร้อน	เพื่อลดภาวะโลกร้อน	จัดกิจกรรมให้เห็นถึงปัญหาจากการกระทำของมนุษย์ที่มีผลกระทบต่อโลก	๑๐,๐๐๐	๑๐,๐๐๐	๑๐,๐๐๐	๑๐,๐๐๐	จำนวน ๑ ครั้ง/ปี	บ้านเมืองมีความน่าอยู่	กองสาธารณสุขฯ
๑๗	โครงการซูร์อ็อบยะเก่า	เพื่อปรับปรุงพื้นที่อบยะ	บ่อขยะได้รับการดูแลเพื่อจัดการขยะได้ดีขึ้น	๒๐๐,๐๐๐	-	-	-	จำนวน ๑ ครั้ง/ปี	บ่อขยะมีมาตรฐานและมีความสะอาดมากขึ้น	กองสาธารณสุขฯ
๑๘	โครงการส่งเสริมด้านสิ่งแวดล้อมยั่งยืน	เพื่อให้บ้านเมืองมีความน่าอยู่	เข้าร่วมโครงการเพื่อพัฒนาบ้านเมืองให้มีความน่าอยู่อย่างยั่งยืน	๕๐,๐๐๐	-	๕๐,๐๐๐	-	จำนวน ๑ ครั้ง/ปี	บ้านเมืองมีความน่าอยู่	กองสาธารณสุขฯ
๑๙	โครงการสำนักงานสีเขียว	เพื่อให้สำนักงานมีความน่าอยู่ มีสุขภาพดีและมีความปลอดภัย	เข้าร่วมโครงการเพื่อพัฒนาเป็นสำนักงานต้นแบบ	๑๐,๐๐๐	-	๑๐,๐๐๐	-	จำนวน ๑ ครั้ง/ปี	สำนักงานมีความน่าอยู่	กองสาธารณสุขฯ
๒๐	โครงการส่งเสริมพลังงานทดแทน	เพื่อสร้างพลังงานทดแทน เช่น โซลาร์เซลล์ ไบโogas	จัดอบรมการใช้พลังงานทดแทน	๕๐,๐๐๐	๕๐,๐๐๐	๕๐,๐๐๐	๕๐,๐๐๐	จำนวน ๑ ครั้ง/ปี	มีพลังงานทดแทนของชุมชน	กองสาธารณสุขฯ
๒๑	โครงการลดคาร์บอนสีเขียว	เพื่อส่งเสริมให้เกิดลดคาร์บอนที่สะอาด ปราศจากสารพิษ และเป็นมิตรกับสิ่งแวดล้อม	จัดตลาดนัดสินค้าที่มีการบริโภคที่เป็นมิตรกับสิ่งแวดล้อมมาจำหน่าย	๓๐,๐๐๐	๓๐,๐๐๐	๓๐,๐๐๐	๓๐,๐๐๐	จำนวน ๑ แห่ง	มีตลาดนัดที่เป็นมิตรกับสิ่งแวดล้อม	กองสาธารณสุขฯ
๒๒	โครงการถนนปลอดถังขยะ	เพื่อส่งเสริมให้ประชาชนมีวินัยการทิ้งขยะให้เป็นที่เป็นเวลา	ถนนปลอดถังขยะ	๑๐,๐๐๐	๑๐,๐๐๐	๑๐,๐๐๐	๑๐,๐๐๐	จำนวน ๑ สาย	ประชาชนมีวินัยในการทิ้งขยะ เป็นช่วงเวลา	กองสาธารณสุขฯ

ยุทธศาสตร์จังหวัดที่ ๓ ยุทธศาสตร์การบริหารจัดการทรัพยากรธรรมชาติและสิ่งแวดล้อมให้มีความสมดุลและยั่งยืน
 ยุทธศาสตร์การพัฒนาขององค์กรปกครองส่วนท้องถิ่นในเขตจังหวัดชุมพร ยุทธศาสตร์ที่ ๔ การพัฒนาการบริหารจัดการและการอนุรักษ์ทรัพยากรธรรมชาติ
 ยุทธศาสตร์ของเทศบาลตำบลบ่อแก้ว ยุทธศาสตร์ที่ ๓ ยุทธศาสตร์การบริหารจัดการทรัพยากรธรรมชาติและสิ่งแวดล้อมให้มีความสมดุลและยั่งยืน

๓.๒ แผนงานสาธารณสุข

ที่	โครงการ	วัตถุประสงค์	เป้าหมาย (ผลผลิตของโครงการ)	งบประมาณและที่ผ่านมา				ตัวชี้วัด (KPI)	ผลที่คาดว่าจะได้รับ	หน่วยงาน รับผิดชอบหลัก
				๒๕๖๑ (บาท)	๒๕๖๒ (บาท)	๒๕๖๓ (บาท)	๒๕๖๔ (บาท)			
๑	โครงการป้องกันและควบคุมโรคพิษสุนัขบ้า	เพื่อป้องกันและควบคุมโรคพิษสุนัขบ้า	อีดัวคชิน คุมกานีด ให้กับสุนัขและแมว ในเขตเทศบาล	๑๒๐,๐๐๐	๑๒๐,๐๐๐	๑๒๐,๐๐๐	๑๒๐,๐๐๐	จำนวน ๑ ครั้ง/ปี	สุนัขและแมวเป็น โรคพิษสุนัขบ้าลดลง	กองสาธารณสุข
๒	โครงการปรับปรุงพื้นที่รอบบริเวณโรงพยาบาล	เพื่อปรับปรุงพื้นที่รอบบริเวณโรงพยาบาล	ปรับปรุงพื้นที่รอบบริเวณโรงพยาบาล	๕๐๐,๐๐๐	-	-	-	พื้นที่บริเวณโรงพยาบาล มีมาตรฐาน	พื้นที่บริเวณโรงพยาบาล มีมาตรฐานตามที่กำหนด	กองสาธารณสุข
๓	โครงการก่อสร้างรายนายน้ำของโรงพยาบาล	เพื่อก่อสร้างรายนายน้ำ โรงพยาบาล	ก่อสร้างรายนายน้ำเพื่อใช้ในโรงพยาบาล	๕๐๐,๐๐๐	-	-	-	รายนายน้ำได้ มาตรฐาน	โรงพยาบาลเทศบาล ระบบการระบายน้ำที่ได้ มาตรฐานตามที่กำหนด	กองสาธารณสุข
๔	โครงการปรับปรุงระบบบำบัดน้ำเสีย	๑. เพื่อปรับปรุงระบบบำบัดน้ำเสีย ๑.๑ การขยายบ่อตกไขมัน ๑.๒ การจัดทำระบบบำบัดน้ำเสีย แบบ Aetobic บ่อที่ ๑ และบ่อที่ ๒ ,ท่อพีวีซี,ฝาตะแกรง เหล็ก และอุปกรณ์การเชื่อมเหล็ก ๒. การจัดทำตะแกรงบ่อดักเพื่อให้ แสงสว่างส่องถึงที่บำบัดน้ำเสียใน ขั้นตอนสุดท้าย	ก่อสร้างระบบบ่อ บำบัดน้ำเสียของ โรงพยาบาลเทศบาล	๘๕๐,๐๐๐	-	-	-	บ่อบำบัดน้ำ เสียของโรงพยาบาล จำนวน ๓ บ่อ	การบำบัดน้ำเสียโรงพยาบาล เทศบาล มีมาตรฐานตามที่กำหนด	กองสาธารณสุข

ยุทธศาสตร์จังหวัดที่ ๔ ยุทธศาสตร์การเพิ่มประสิทธิภาพระบบการบริหารจัดการและจัดการความมั่นคง
 ยุทธศาสตร์การพัฒนาขององค์กรปกครองส่วนท้องถิ่นในเขตจังหวัดชุมพร ยุทธศาสตร์ที่ ๓ การจัดระเบียบชุมชน/สังคมและการรักษาความสงบเรียบร้อย
 ยุทธศาสตร์ของเทศบาลตำบลมาบอำมฤต ยุทธศาสตร์ที่ ๔ ยุทธศาสตร์การเพิ่มประสิทธิภาพระบบการบริหารจัดการและจัดการความมั่นคง

๔.๑ แผนงานสร้างความเข้มแข็งของชุมชน

ที่	โครงการ	วัตถุประสงค์	เป้าหมาย (ผลผลิตของโครงการ)	งบประมาณและที่ผ่านมา				ตัวชี้วัด (KPI)	ผลที่คาดว่าจะได้รับ	หน่วยงาน รับผิดชอบหลัก
				๒๕๖๑ (บาท)	๒๕๖๒ (บาท)	๒๕๖๓ (บาท)	๒๕๖๔ (บาท)			
๑	โครงการส่งเสริมและสนับสนุนการสร้างความปรองดองและสมานฉันท์ของคนในชาติ	เพื่อเสริมสร้างความรัก ความสามัคคีของคนในชุมชน และการแสดงความรักที่ดี ต่อสถาบันหลักของชาติ	จัดกิจกรรมเสริมสร้างความสามัคคีของคนในชุมชน	๒๐,๐๐๐	๒๐,๐๐๐	๒๐,๐๐๐	๒๐,๐๐๐	จำนวน ๑ ครั้ง/ปี	ประชาชนเกิดความรัก ความสามัคคี	สำนักปลัดฯ
๒	โครงการสร้างชุมชนพื้นฐาน (จปฐ.)	เพื่อจัดเก็บข้อมูลของประชาชน	จัดเก็บข้อมูลชุมชนพื้นฐาน (จปฐ.)	๒๐,๐๐๐	๒๐,๐๐๐	๒๐,๐๐๐	๒๐,๐๐๐	จำนวน ๑ ครั้ง/ปี	มีข้อมูลในตารางแนบพัฒนา	สำนักปลัดฯ
๓	โครงการป้องกันและแก้ไขปัญหาสภาพติด	เพื่อป้องกันและแก้ไขปัญหาสภาพติด	อบรมให้ความรู้เกี่ยวกับปัญหาสภาพติด ให้แก่เด็ก เยาวชน และประชาชน	๓๐,๐๐๐	๓๐,๐๐๐	๓๐,๐๐๐	๓๐,๐๐๐	จำนวน ๑ ครั้ง/ปี	ปัญหาสภาพติดลดลง	สำนักปลัดฯ
๔	โครงการป้องกันและแก้ไขปัญหาตั้งครกไม้พร้อม	เพื่อให้ความรู้แก่โรงเรียนในกาบอ้อม และแม่ไขปัญหาตั้งครกไม้พร้อม	อบรมกลุ่มนักเรียนเด็กและเยาวชนในพื้นที่	๒๐,๐๐๐	๒๐,๐๐๐	๒๐,๐๐๐	๒๐,๐๐๐	จำนวน ๑ ครั้ง/ปี	ปัญหาตั้งครกไม้ก่อนวัยอันควรลดลง	สำนักปลัดฯ
๕	โครงการจัดกิจกรรมลานดนตรี ศิลปะ และลานกีฬาแก่เด็ก เยาวชน ว่างไกลยาเสพติด	เพื่อจัดกิจกรรมลานดนตรี ศิลปะ กีฬา แก่เด็ก เยาวชนใช้เวลาวางให้เกิดประโยชน์	จัดกิจกรรมดนตรี ศิลปะ กีฬา ให้ใช้เวลาวางให้เกิดประโยชน์	๕๐,๐๐๐	๕๐,๐๐๐	๕๐,๐๐๐	๕๐,๐๐๐	จำนวน ๒ ครั้ง/ปี	เด็ก และเยาวชน ใช้เวลาว่างให้เกิดประโยชน์ และห่างไกลยาเสพติด	สำนักปลัดฯ
๖	โครงการจัดทำแผนพัฒนาท้องถิ่น	เพื่อใช้เป็นเครื่องมือในการพัฒนาท้องถิ่น	จัดทำแผนยุทธศาสตร์ แผนสามปี และแผนชุมชน เพื่อพัฒนาท้องถิ่น	๑๐,๐๐๐	๑๐,๐๐๐	๑๐,๐๐๐	๑๐,๐๐๐	จำนวน ๒ ครั้ง/ปี	ท้องถิ่นได้รับการพัฒนา	สำนักปลัดฯ
๗	โครงการเทศบาลพบประชาชน	เพื่อพบปะ พูดคุย รับทราบปัญหาของประชาชน และให้บริการด้านต่าง ๆ แก่ประชาชน	พบปะ พูดคุย รับทราบปัญหาของประชาชน และให้บริการด้านต่าง ๆ แก่ประชาชน	๒๐,๐๐๐	๒๐,๐๐๐	๒๐,๐๐๐	๒๐,๐๐๐	จำนวน ๒ ครั้ง/ปี	ผู้บริหาร เข้าถึงประชาชน และประชาชนได้รับบริการต่าง ๆ	สำนักปลัดฯ

ยุทธศาสตร์จังหวัดที่ ๔ ยุทธศาสตร์การเพิ่มประสิทธิภาพระบบการบริหารจัดการเชิงบูรณาการและการจัดการความมั่นคง
 ยุทธศาสตร์การพัฒนาองค์กรของส่วนท้องถิ่นในเขตจังหวัดชุมพร ยุทธศาสตร์ที่ ๓ การจัดระเบียบชุมชน/สังคมและการรักษาความสงบเรียบร้อย
 ยุทธศาสตร์ของเทศบาลตำบลบางอันมฤต ยุทธศาสตร์ที่ ๔ ยุทธศาสตร์การเพิ่มประสิทธิภาพระบบการบริหารจัดการเชิงบูรณาการและการจัดการความมั่นคง
 ๔.๑ แผนงานสร้างความเข้มแข็งของชุมชน

ที่	โครงการ	วัตถุประสงค์	เป้าหมาย (ผลผลิตของโครงการ)	งบประมาณและที่ผ่านมา				ตัวชี้วัด (KPI)	ผลที่คาดว่าจะ ได้รับ	หน่วยงาน รับผิดชอบหลัก
				๒๕๖๑ (บาท)	๒๕๖๒ (บาท)	๒๕๖๓ (บาท)	๒๕๖๔ (บาท)			
๘	โครงการสนับสนุนงบประมาณเพื่อแก้ปัญหา ด้านที่อยู่อาศัย (โครงการบ้านมั่นคง)	เพื่อแก้ปัญหาด้านที่อยู่อาศัยในชุมชน และส่งเสริมรายได้ชุมชน	ส่งเสริมอาชีพต่าง ๆ ให้กลุ่มสมาชิก เพื่อสร้างเข้มแข็งให้ชุมชน	๑๐๐,๐๐๐	๑๐๐,๐๐๐	-	-	จำนวน ๓ ครั้ง/ปี	ประชาชนมีรายได้ และ ได้รับการแก้ปัญหาด้านที่ อยู่อาศัย	สำนักงานปลัดฯ
๙	โครงการพัฒนาศักยภาพคณะกรรมการชุมชน	เพื่อให้คณะกรรมการชุมชนมีความรู้ เข้าใจปัญหาชุมชน	อบรมให้ความรู้แก่คณะกรรมการชุมชน เพื่อเพิ่มศักยภาพการทำงานของชุมชน	๕๐,๐๐๐	๕๐,๐๐๐	๕๐,๐๐๐	๕๐,๐๐๐	จำนวน ๑ ครั้ง/ปี	คณะกรรมการชุมชนมี ศักยภาพเพิ่มขึ้น	สำนักงานปลัดฯ
๑๐	โครงการติดตั้งกล้องวงจรปิดในเขตเทศบาล และสำนักงานเทศบาล	เพื่อเพิ่มความปลอดภัยในชีวิตและ ทรัพย์สินของประชาชน	ติดตั้งกล้องวงจรปิดในเขต เทศบาลตำบลบางอันมฤต	๓๐๐,๐๐๐	๓๐๐,๐๐๐	๓๐๐,๐๐๐	๓๐๐,๐๐๐	จำนวน ๑๐ จุด	สามารถตรวจสอบย้อน หลังในกรณีเกิดเหตุร้าย ต่าง ๆ	สำนักงานปลัดฯ

ยุทธศาสตร์จังหวัดที่ ๔ ยุทธศาสตร์การเพิ่มประสิทธิภาพระบบการบริหารจัดการและการจัดการความมั่นคง
 ยุทธศาสตร์การพัฒนาขององค์กรของส่วนท้องถิ่นในเขตจังหวัดชุมพร ยุทธศาสตร์ที่ ๓ การจัดระเบียบชุมชน/สังคมและการรักษาความสงบเรียบร้อย
 ยุทธศาสตร์ของเทศบาลตำบลบางอำเภอด ยุทธศาสตร์ที่ ๔ ยุทธศาสตร์การเพิ่มประสิทธิภาพระบบการบริหารจัดการและการจัดการความมั่นคง
 ๔.๒ แผนงานการรักษาความสงบภายใน

ที่	โครงการ	วัตถุประสงค์	เป้าหมาย (ผลผลิตของโครงการ)	งบประมาณและที่ผ่านมา				ตัวชี้วัด (KPI)	ผลที่คาดว่าจะได้รับ	หน่วยงาน รับผิดชอบหลัก
				๒๕๖๑ (บาท)	๒๕๖๒ (บาท)	๒๕๖๓ (บาท)	๒๕๖๔ (บาท)			
๑	โครงการฝึกอบรมอาสาสมัครป้องกันภัย ฝ่ายพลเรือน (อปพร.)	เพื่ออบรมให้ความรู้แก่อาสาสมัครจัดฝึกอบรม ป้องกันภัยฝ่ายพลเรือน	จัดฝึกอบรมอาสาสมัครป้องกันภัย ฝ่ายพลเรือน ๒% ให้ครบจำนวน ๒%	๕๐,๐๐๐	-	๕๐,๐๐๐	-	จัดฝึกอบรม อปพร. มีจำนวนอาสาสมัคร ป้องกันภัยฯ ครบ ๒ %	สำนักปลัดฯ	
๒	โครงการฝึกอบรมทบทวนสมาชิก สปพร.	เพื่อเป็นการเตรียมการป้องกัน และบรรเทาสาธารณภัย	จัดฝึกอบรมเตรียมป้องกันและ บรรเทาสาธารณภัย	๕๐,๐๐๐	๕๐,๐๐๐	๕๐,๐๐๐	๕๐,๐๐๐	จำนวน ๑ ครั้ง/ปี มีความพร้อมในการบรรเทา สาธารณภัย	สำนักปลัดฯ	
๓	โครงการฝึกซ้อมแผนป้องกันภัยพลเรือน	เพื่อให้ประชาชนได้เรียนรู้หรือ ทบทวนการป้องกันสาธารณภัย	จัดฝึกซ้อมแผนป้องกันภัยฝ่ายพลเรือน	๒๐,๐๐๐	๒๐,๐๐๐	๒๐,๐๐๐	๒๐,๐๐๐	จำนวน ๑ ครั้ง/ปี ประชาชนสามารถนำ ความรู้ใช้ในการป้องกัน สาธารณภัย	สำนักปลัดฯ	
๔	โครงการให้ความรู้เรื่องการป้องกันภัยต่าง ๆ	เพื่อให้ประชาชนมีการเตรียมการ ป้องกันและบรรเทาสาธารณภัย	จัดฝึกอบรมเตรียมป้องกันและ บรรเทาสาธารณภัย	๓๐,๐๐๐	๓๐,๐๐๐	๓๐,๐๐๐	๓๐,๐๐๐	จำนวน ๑ ครั้ง/ปี มีความพร้อมในการป้องกัน และบรรเทาสาธารณภัย	สำนักปลัดฯ	
๕	โครงการรณรงค์และป้องกันการผลิตอุบัติเหตุ ในช่วงเทศกาลต่างๆ	เพื่อเพิ่มความปลอดภัยในชีวิต ของประชาชน	ตั้งจุดเพื่อดูแลความปลอดภัยในช่วง เทศกาลปีใหม่ และสงกรานต์	๕๐,๐๐๐	๕๐,๐๐๐	๕๐,๐๐๐	๕๐,๐๐๐	ประชาชนได้รับความ ปลอดภัยในช่วงเทศกาลต่างๆ	สำนักปลัดฯ	

ยุทธศาสตร์จังหวัดที่ ๔ ยุทธศาสตร์การเพิ่มประสิทธิภาพระบบการบริหารจัดการเชิงบูรณาการและการจัดการความมั่นคง
 ยุทธศาสตร์การพัฒนาขององค์กรปกครองส่วนท้องถิ่นในเขตจังหวัดชุมพร ยุทธศาสตร์ที่ ๓ การจัดระเบียบชุมชน/สังคมและการรักษาความสงบเรียบร้อย
 ยุทธศาสตร์ของเทศบาลตำบลบ่อสามอ่าง ยุทธศาสตร์ที่ ๔ ยุทธศาสตร์การเพิ่มประสิทธิภาพระบบการบริหารจัดการเชิงบูรณาการและการจัดการความมั่นคง
 ๔.๓ แผนงานการพาณิชย์

ที่	โครงการ	วัตถุประสงค์	เป้าหมาย (ผลผลิตของโครงการ)	งบประมาณและที่ผ่านมา				ตัวชี้วัด (KPI)	ผลที่คาดว่าจะได้รับ	หน่วยงาน รับผิดชอบหลัก
				๒๕๖๑ (บาท)	๒๕๖๒ (บาท)	๒๕๖๓ (บาท)	๒๕๖๔ (บาท)			
๑	โครงการติดตั้งวงจรมอเตอร์ไฟฟ้า เทศบาลตำบลบ่อสามอ่าง	เพื่อเพิ่มความปลอดภัยในชีวิตและทรัพย์สินของประชาชน	ติดตั้งกล่องวงจรปิดโรงฆ่าสัตว์	๒๒๐,๐๐๐	-	-	๒๕๖๔ (บาท)	จำนวน ๖ จุด	สามารถตรวจสอบย้อน หลังในกรณีเกิดเหตุร้ายต่างๆ	กองสาธารณสุข
๒	โครงการติดตั้งวงจรมอเตอร์ไฟฟ้า เทศบาลตำบลบ่อสามอ่าง	เพื่อเพิ่มความปลอดภัยในชีวิตและทรัพย์สินของประชาชน	ติดตั้งกล่องวงจรปิดตลาดสด	๒๐๐,๐๐๐	-	-	-	จำนวน ๕ จุด	สามารถตรวจสอบย้อน หลังในกรณีเกิดเหตุร้ายต่างๆ	กองสาธารณสุข

ยุทธศาสตร์จังหวัดที่ ๔ ยุทธศาสตร์การเพิ่มประสิทธิภาพระบบการบริหารจัดการเชิงบูรณาการและการจัดการความมั่นคง
 ยุทธศาสตร์การพัฒนาขององค์กรปกครองส่วนท้องถิ่นในเขตจังหวัดชุมพร ยุทธศาสตร์ที่ ๓ การจัดระเบียบชุมชน/สังคมและการรักษาความสงบเรียบร้อย
 ยุทธศาสตร์ของเทศบาลตำบลบ่อสามอ่าง ยุทธศาสตร์ที่ ๔ ยุทธศาสตร์การเพิ่มประสิทธิภาพระบบการบริหารจัดการเชิงบูรณาการและการจัดการความมั่นคง
 ๔.๔ แผนงานการศึกษา

ที่	โครงการ	วัตถุประสงค์	เป้าหมาย (ผลผลิตของโครงการ)	งบประมาณและที่ผ่านมา				ตัวชี้วัด (KPI)	ผลที่คาดว่าจะได้รับ	หน่วยงาน รับผิดชอบหลัก
				๒๕๖๑ (บาท)	๒๕๖๒ (บาท)	๒๕๖๓ (บาท)	๒๕๖๔ (บาท)			
๑	โครงการเยี่ยมบ้านเด็ก	เพื่อดูแลความเป็นอยู่ของเด็กเล็ก	เยี่ยมเยียน ดูแลความเป็นอยู่ ช่วยเหลือ เด็กเล็กและผู้ปกครอง	๑๐,๐๐๐	๑๐,๐๐๐	๑๐,๐๐๐	๑๐,๐๐๐	จำนวน ๑ ครั้ง/ปี	เด็กและครอบครัวที่มีภูมิ และกำลังใจในการเรียนมากขึ้น	กองการศึกษา

ยุทธศาสตร์จังหวัดที่ ๔ ยุทธศาสตร์การเพิ่มประสิทธิภาพระบบการบริหารจัดการและการจัดการความมั่นคง
 ยุทธศาสตร์การพัฒนาขององค์กรส่วนท้องถิ่นในเขตจังหวัดชุมพร ยุทธศาสตร์ที่ ๓ การจัดระเบียบชุมชน/สังคมและการรักษาความสงบเรียบร้อย
 ยุทธศาสตร์ของเทศบาลตำบลมาบอำมฤต ยุทธศาสตร์ที่ ๔ ยุทธศาสตร์การเพิ่มประสิทธิภาพระบบการบริหารจัดการและการจัดการความมั่นคง
 ๔.๕ แผนงานสาธารณสุข

ที่	โครงการ	วัตถุประสงค์	เป้าหมาย (ผลผลิตของโครงการ)	งบประมาณและที่ผ่านมา				ตัวชี้วัด (KPI)	ผลที่คาดว่าจะได้รับ	หน่วยงาน รับผิดชอบหลัก
				๒๕๖๑ (บาท)	๒๕๖๒ (บาท)	๒๕๖๓ (บาท)	๒๕๖๔ (บาท)			
๑	โครงการป้องกันและแก้ไขปัญหาโรคเอดส์	วัตถุประสงค์ เพื่อป้องกันและแก้ไขปัญหาโรคเอดส์	จัดอบรมให้ความรู้เกี่ยวกับการป้องกัน และแก้ไขปัญหาโรคเอดส์	๓๐,๐๐๐	๓๐,๐๐๐	๓๐,๐๐๐	๓๐,๐๐๐	จำนวน ๓ ครั้ง/ปี	ปัญหาโรคเอดส์ลดลง และกลุ่มเสี่ยงได้มี ความรู้มากขึ้น	กองสาธารณสุข

รายละเอียดโครงการพัฒนา

แผนพัฒนาท้องถิ่นสี่ปี (พ.ศ.๒๕๖๑-๒๕๖๔)

สำหรับ อุดหนุนองค์การปกครองส่วนท้องถิ่น ส่วนราชการ รัฐวิสาหกิจ องค์กรประชาชน

เทศบาลตำบลบ่อแก้ว อำเภอบะพือ จังหวัดชุมพร

ยุทธศาสตร์จังหวัดที่ ๑ ยุทธศาสตร์การพัฒนาการเกษตรกรรม การท่องเที่ยว และเชื่อมโยงการพัฒนาในระดับภูมิภาค

ยุทธศาสตร์การพัฒนารองรับองค์การปกครองส่วนท้องถิ่นในเขตจังหวัดชุมพร ยุทธศาสตร์ที่ ๑ การพัฒนาโครงสร้างพื้นฐาน

๑. ยุทธศาสตร์การพัฒนาการเกษตรกรรม การท่องเที่ยว และเชื่อมโยงการพัฒนาในระดับภูมิภาค

๑.๒ แผนงานการศาสนาวัฒนธรรมและนันทนาการ

ที่	โครงการ	วัตถุประสงค์	เป้าหมาย (ผลผลิตของโครงการ)	งบประมาณและที่ผ่านมา				ตัวชี้วัด (KPI)	ผลที่คาดว่าจะได้รับ	หน่วยงาน รับผิดชอบ	หน่วยงานที่ ขอรับเงิน อุดหนุน
				๒๕๖๑ (บาท)	๒๕๖๒ (บาท)	๒๕๖๓ (บาท)	๒๕๖๔ (บาท)				
๑	อุดหนุนอำเภอบะพือ โครงการจัดตั้ง ราชพัสดุของอำเภอบะพือ	เพื่อจัดจางราชพัสดุต่าง ๆ และ จัดกิจกรรมของอำเภอบะพือ	อุดหนุนอำเภอบะพือ โครงการ จัดจางราชพัสดุต่าง ๆ	๒๐,๐๐๐	๒๐,๐๐๐	๒๐,๐๐๐	๒๐,๐๐๐	จำนวน ๑ ครั้ง/ปี	ประชาชนได้แสดงถึง การจงรักภักดี และ เห็นถึงความร่วมมือ อำเภอบะพือ	สำนักปลัดเทศบาล	อำเภอบะพือ
๒	อุดหนุนอำเภอบะพือ โครงการจัดจาง เพื่อพระเกียรติเสด็จในกรมและ งานภาคจัดจังหวัดชุมพร	เพื่อเกิดพระเกียรติเสด็จ ในกรมและงานภาค จังหวัดชุมพร	อุดหนุนอำเภอบะพือ โครงการ จัดจางเกิดพระเกียรติฯ	๓๐,๐๐๐	๓๐,๐๐๐	๓๐,๐๐๐	๓๐,๐๐๐	จำนวน ๑ ครั้ง/ปี	ประชาชนได้แสดงถึง การจงรักภักดี และ เห็นถึงความร่วมมือ อำเภอบะพือ	สำนักปลัดเทศบาล	อำเภอบะพือ

ยุทธศาสตร์จังหวัดที่ ๒ ยุทธศาสตร์การพัฒนาคน ครอบครัว ชุมชน สังคมให้มีความมั่นคงตามหลักปรัชญาของเศรษฐกิจพอเพียง
 ยุทธศาสตร์การพัฒนาขององค์กรปกครองส่วนท้องถิ่นเขตจังหวัดชุมพร ยุทธศาสตร์ที่ ๒ การพัฒนาการส่งเสริมคุณภาพชีวิต
 ยุทธศาสตร์ของเทศบาลตำบลมาบอำมฤต ยุทธศาสตร์ที่ ๒ การพัฒนาคน ครอบครัว ชุมชน สังคมให้มีความมั่นคงตามหลักปรัชญาของเศรษฐกิจพอเพียง

๒.๕ แผนงานการศึกษา

ที่	โครงการ	วัตถุประสงค์	เป้าหมาย (ผลผลิตของโครงการ)	งบประมาณและที่ผ่านมา				ตัวชี้วัด (KPI)	ผลที่คาดว่าจะได้รับ	หน่วยงาน รับผิดชอบ	หน่วยงานที่ ขอรับเงิน
				๒๕๖๑ (บาท)	๒๕๖๒ (บาท)	๒๕๖๓ (บาท)	๒๕๖๔ (บาท)				
๑	อุดหนุนงบประมาณสถานศึกษา	เพื่อสนับสนุนส่งเสริมการศึกษา	สนับสนุนงบประมาณให้กับโรงเรียนเพื่อดำเนินการตามอำนาจหน้าที่	๓๐๐,๐๐๐	๓๐๐,๐๐๐	๓๐๐,๐๐๐	๓๐๐,๐๐๐	จำนวน ๑ ครั้งปีการศึกษาได้รับการพัฒนาเพิ่มขึ้น	กองการศึกษา	รร.ชุมชนมาบอำมฤต ศูนย์พัฒนาเด็กเล็ก เทศบาล	
๒	สนับสนุนงบประมาณค่าอาหารกลางวันและค่าอาหารเสริม (นม) ให้โรงเรียน	เพื่อสนับสนุนค่าอาหารกลางวันและค่าอาหารเสริม (นม)แก่นักเรียน	สนับสนุนงบประมาณให้กับโรงเรียนเพื่อดำเนินการตามอำนาจหน้าที่	๗,๐๐๐,๐๐๐	๗,๐๐๐,๐๐๐	๗,๐๐๐,๐๐๐	๗,๐๐๐,๐๐๐	จำนวน ๑ ครั้งปีนักเรียนได้รับอาหารกลางวันและอาหารเสริม(นม)	กองการศึกษา	รร.ชุมชนมาบอำมฤต ศูนย์พัฒนาเด็กเล็ก เทศบาล	

รายละเอียดโครงการพัฒนา

แผนพัฒนาท้องถิ่นสี่ปี (พ.ศ.๒๕๖๑-๒๕๖๔)

สำหรับ ประธานโครงการพัฒนาองค์การบริหารส่วนจังหวัด

เทศบาลตำบลมาบอำมฤต อำเภอปะทิว จังหวัดชุมพร

ยุทธศาสตร์จังหวัดที่ ๑ ยุทธศาสตร์การพัฒนาการเกษตรกรรม การท่องเที่ยว และเชื่อมโยงการพัฒนาในระดับภูมิภาค
 ยุทธศาสตร์การพัฒนาขององค์การปกครองส่วนท้องถิ่นในเขตจังหวัดชุมพร ยุทธศาสตร์ที่ ๑ การพัฒนาโครงสร้างพื้นฐาน
 ยุทธศาสตร์ของเทศบาลตำบลมาบอำมฤต ยุทธศาสตร์ที่ ๑ การพัฒนาการเกษตรกรรม การท่องเที่ยว และเชื่อมโยงการพัฒนาในระดับภูมิภาค

๑.๑ แผนงานทะเลและชุมชน

ที่	โครงการ	วัตถุประสงค์	เป้าหมาย (ผลผลิตของโครงการ)	งบประมาณและที่ผ่านมา				ตัวชี้วัด (KPI)	ผลที่คาดว่าจะได้รับ	หน่วยงาน รับผิดชอบหลัก
				๒๕๖๑ (บาท)	๒๕๖๒ (บาท)	๒๕๖๓ (บาท)	๒๕๖๔ (บาท)			
๑	โครงการก่อสร้างห้องประชุมคอนกรีตเสริมเหล็กระบายน้ำและลานคอนกรีตเสริมเหล็กบริเวณหน้าโรงเรียนมาบอำมฤตวิทยาได้เร็วขึ้น	- เพื่อป้องกันปัญหาน้ำท่วมขังและสามารถระบายน้ำได้เร็วขึ้น	ก่อสร้างห้องประชุมคอนกรีตเสริมเหล็กระบายน้ำและลานคอนกรีตเสริมเหล็ก	๒,๕๐๐,๐๐๐	-	-	-	จำนวน ๑ แห่ง	สามารถระบายน้ำจากชุมชนได้เร็วขึ้น	อบจ.ชุมพร

รายละเอียดโครงการพัฒนา

แผนพัฒนาท้องถิ่นสี่ปี (พ.ศ.๒๕๖๑-๒๕๖๔)

สำหรับ งบประมาณโครงการพัฒนาองค์การบริหารส่วนจังหวัด

ของคณะกรรมการประสานแผนพัฒนาท้องถิ่นระดับอำเภอ

เทศบาลตำบลมาบอำมฤต อำเภอปะทิว จังหวัดชุมพร

ที่	ยุทธศาสตร์ จังหวัดชุมพร	ยุทธศาสตร์ การพัฒนา ของ อปท. ในเขต จังหวัดชุมพร	ยุทธศาสตร์ เทศบาลตำบล มาบอำมฤต	แผนงาน	โครงการ	วัตถุประสงค์	เป้าหมาย (ผลผลิตของ โครงการ)	งบประมาณและที่ผ่านมา				ตัวชี้วัด (KPI)	ผลที่คาดว่าจะได้รับ	หน่วยงาน ที่ขอประสาน	
								๒๕๖๑ (บาท)	๒๕๖๒ (บาท)	๒๕๖๓ (บาท)	๒๕๖๔ (บาท)				
๑	ยุทธศาสตร์ที่ ๔ การพัฒนาการ เกษตรกรรม การท่องเที่ยว และเชื่อมโยง การพัฒนาในระดับ ภูมิภาค	ยุทธศาสตร์ที่ ๑ การพัฒนา โครงสร้างพื้นฐาน	ยุทธศาสตร์ที่ ๑ การพัฒนาการ เกษตรกรรม ท่องเที่ยวและ เชื่อมโยงการพัฒนา ระดับภูมิภาค	เคหะและชุมชน	โครงการก่อสร้างท่อเสริม คอนกรีตเสริมเหล็กระบาย น้ำและลานคอนกรีตเสริม เหล็กบริเวณหน้าโรงเรียน มาบอำมฤตวิทยา	เพื่อป้องกันปัญหา น้ำท่วมขังและ สามารถระบาย น้ำได้เร็วขึ้น	ก่อสร้างท่อเสริม คอนกรีตเสริมเหล็ก ระบายน้ำและลาน คอนกรีตเสริมเหล็ก บริเวณหน้าโรงเรียน มาบอำมฤตวิทยา	๒,๕๐๐,๐๐๐	-	-	-	จำนวน ๑ แห่ง	สามารถระบายน้ำจาก ชุมชนได้เร็วขึ้น	คณะกรรมการ ประสาน แผนพัฒนา ท้องถิ่นระดับ อำเภอ	
					โครงการก่อสร้างถนนผิว จราจรคอนกรีตเสริมเหล็ก ทางเข้าน้ำตกมาบอำมฤต	เพื่อให้การ คมนาคมสะดวก	ก่อสร้างถนนผิว จราจรคอนกรีตเสริม เหล็ก ทางเข้าน้ำตก มาบอำมฤต	๕,๗๒๐,๐๐๐	-	-	-	-	จำนวน ๑ แห่ง	ได้ถนนที่มีคุณภาพสูง และเหมาะสมกับพื้นที่	
					โครงการก่อสร้างถนนผิว จราจรคอนกรีตเสริมเหล็ก พร้อมวางท่อระบายน้ำและ บ่อพักถนนด้านที่หลวง และถนนทุ่งกระบก	เพื่อป้องกันปัญหา น้ำท่วมขังและ สามารถระบาย น้ำได้เร็วขึ้น	ก่อสร้างถนนผิว จราจรคอนกรีต เสริมเหล็ก พร้อม วางท่อระบายน้ำ และบ่อพักถนน ด้านที่หลวงและ ถนนทุ่งกระบก	-	๔,๕๕๐,๐๐๐	-	-	จำนวน ๑ แห่ง	สามารถระบายน้ำจาก ชุมชนได้เร็วขึ้น		

ที่	ยุทธศาสตร์ จังหวัดชุมพร	ยุทธศาสตร์ การพัฒนา ของ อปท. ในเขต จังหวัดชุมพร	ยุทธศาสตร์ เทศบาลตำบล มาบอำมฤต	แผนงาน	โครงการ	วัตถุประสงค์	เป้าหมาย (ผลผลิตของ โครงการ)	งบประมาณและที่ผ่านมา				ตัวชี้วัด (KPI)	ผลที่คาดว่าจะ ได้รับ	หน่วยงาน ที่ขอประสาน	
								๒๕๖๑ (บาท)	๒๕๖๒ (บาท)	๒๕๖๓ (บาท)	๒๕๖๔ (บาท)				
๒	ยุทธศาสตร์ การพัฒนากลุ่ม คน เก่ง ให้มีความ มั่นคงตามหลัก ปรัชญาของ เศรษฐกิจพอเพียง	๒.ยุทธศาสตร์ การพัฒนา ส่งเสริมคุณภาพ ชีวิต	๒. ยุทธศาสตร์การ พัฒนาคน ครอบครัว ชุมชน สังคมไม่มีความ มั่นคงตามหลัก ปรัชญาของ เศรษฐกิจพอเพียง	คณะและชุมชน	โครงการก่อสร้างศูนย์พัฒนา เด็กเล็กเทศบาลตำบล อำมฤต	เพื่อให้การ คมนาคมสะดวก	ก่อสร้างถนนผิว จราจรคอนกรีต เสริมเหล็กบริเวณ ซอยพัฒนาคม ๑, พัฒนาคม ๑/๔, ซอยพัฒนา คม ๘ ซอยเกษมสุข ๔ และ ซอยวงษ์วานิช ๖	-	๙,๑๐๐,๐๐๐	-	-	จำนวน ๑ แห่ง ได้ถนนที่มีคุณภาพสูง และเหมาะสมกับพื้นที่			
๓	ยุทธศาสตร์ที่ ๓ การบริหาร จัดการ ทรัพยากรธรรมชาติ และสิ่งแวดล้อม ให้มีความสมดุล และยั่งยืน	ยุทธศาสตร์ที่ ๕ การพัฒนา การบริหารจัดการ ทรัพยากรธรรมชาติและ สิ่งแวดล้อมให้ มีความสมดุล และยั่งยืน	ยุทธศาสตร์ที่ ๓ การบริหารจัดการ ทรัพยากรธรรมชาติและ สิ่งแวดล้อมให้ มีความสมดุล และยั่งยืน	คณะและชุมชน	โครงการก่อสร้างฝายเสริม ระบบนิเวศ (Check Dam) จำนวน ๗ จุด	ก่อสร้างฝายเสริม ระบบนิเวศ	ก่อสร้างศูนย์พัฒนา เด็กเล็กเทศบาล อำมฤต	๙,๕๕๖,๐๐๐	-	-	-	จำนวน ๑ แห่ง การศึกษามีมาตรฐาน แผนพัฒนา ท้องถิ่นระดับ อำเภอ			
รวม					๖ โครงการ	-	-	๒๐,๒๗๖,๐๐๐	๙,๒๐๐,๐๐๐	-	-	-			

ลงชื่อ.....เลขานุการคณะกรรมการประสานฯ.....ประธานคณะกรรมการประสานแผนฯ
(.....)

ปลัดองค์การบริหารส่วนตำบลเขาไฉยราช นายองค์การบริหารส่วนตำบลเขาไฉยราช

ตรวจสอบข้อมูลแล้ว สอดคล้องกับยุทธศาสตร์การพัฒนากลุ่ม อปท. ในเขตจังหวัด และกรอบการประสานโครงการพัฒนาของ อปท. ในเขตจังหวัด

ลงชื่อ.....เลขานุการคณะกรรมการประสานแผนฯ.....เลขานุการคณะกรรมการประสานแผนฯ
(.....)

ท้องถิ่นอำเภอปะทิว นายอำเภอปะทิว

รายละเอียดโครงการพัฒนา

แผนพัฒนาท้องถิ่นสี่ปี (พ.ศ.๒๕๖๑-๒๕๖๔)

สำหรับ ประสานโครงการพัฒนาจังหวัดชุมพร

เทศบาลตำบลบ่ออำมฤต อำเภอปะทิว จังหวัดชุมพร

ยุทธศาสตร์จังหวัดที่ ๑ ยุทธศาสตร์การพัฒนาการเกษตรกรรม การท่องเที่ยว และเชื่อมโยงการพัฒนาในระดับภูมิภาค
 ยุทธศาสตร์การพัฒนาขององค์กรปกครองส่วนท้องถิ่นในเขตจังหวัดชุมพร ยุทธศาสตร์ที่ ๑ การพัฒนาโครงสร้างพื้นฐาน
 ยุทธศาสตร์ของเทศบาลตำบลบ่ออำมฤต ยุทธศาสตร์ที่ ๑ การพัฒนาการเกษตรกรรม การท่องเที่ยว และเชื่อมโยงการพัฒนาในระดับภูมิภาค

๑.๑ แผนงานคณะและชุมชน

ที่	โครงการ	วัตถุประสงค์	เป้าหมาย (ผลผลิตของโครงการ)	งบประมาณและที่ผ่านมา				ตัวชี้วัด (KPI)	ผลที่คาดว่าจะได้รับ	หน่วยงาน รับผิดชอบหลัก
				๒๕๖๑ (บาท)	๒๕๖๒ (บาท)	๒๕๖๓ (บาท)	๒๕๖๔ (บาท)			
๑	โครงการก่อสร้างฝายเสริมระบบเป็นเวท (Check Dam) จำนวน ๗ จุด	เพื่อก่อสร้างและปรับปรุงฝายกั้นน้ำ Check Dam	ก่อสร้าง ปรับปรุงฝายกั้นน้ำ Check Dam	๒,๑๐๐,๐๐๐	-	-	-	จำนวน ๗ จุด	มีฝายกั้นน้ำเพียงพอ	จังหวัดชุมพร
๒	โครงการก่อสร้างถนนผิวจราจรคอนกรีตเสริมเหล็ก ทางเข้าวัดบ่ออำมฤต	เพื่อให้การคมนาคมสะดวก	ทางเข้าวัดบ่ออำมฤต	๕,๗๒๐,๐๐๐	-	-	-	ถนนยาว ๒,๐๐๐ ม.	ได้ถนนที่มีคุณภาพสูง และเหมาะสมกับพื้นที่	จังหวัดชุมพร
๓	โครงการก่อสร้างถนนผิวจราจรคอนกรีตเสริมเหล็ก พร้อมวางท่อระบายน้ำและบ่อพักบนด้านหน้าทางหลวง และถนนทุ่งกระบก	๑. เพื่อให้การคมนาคมสะดวก ๒. สามารถระบายน้ำจากชุมชนได้เร็วขึ้น	ถนนด้านหน้าทางหลวง และถนนทุ่งกระบก	๙,๘๕๐,๐๐๐	-	-	-	ถนนยาว ๒,๐๐๐ ม.	ได้ถนนที่มีคุณภาพสูง และเหมาะสมกับพื้นที่	จังหวัดชุมพร

ยุทธศาสตร์จังหวัดที่ ๑ ยุทธศาสตร์การพัฒนาการเกษตรกรรม การท่องเที่ยว และเชื่อมโยงการพัฒนาในระดับภูมิภาค
 ยุทธศาสตร์การพัฒนาขององค์กรปกครองส่วนท้องถิ่นในเขตจังหวัดชุมพร ยุทธศาสตร์ที่ ๑ การพัฒนาโครงสร้างพื้นฐาน
 ยุทธศาสตร์ของเทศบาลตำบลมาบอำมฤต ยุทธศาสตร์ที่ ๑ การพัฒนาการเกษตรกรรม การท่องเที่ยว และเชื่อมโยงการพัฒนาในระดับภูมิภาค

๑.๑ แผนงานคณะและชุมชน

ที่	โครงการ	วัตถุประสงค์	เป้าหมาย (ผลผลิตของโครงการ)	งบประมาณและที่ผ่านมา				ตัวชี้วัด (KPI)	ผลที่คาดว่าจะได้รับ	หน่วยงาน รับผิดชอบหลัก
				๒๕๖๑ (บาท)	๒๕๖๒ (บาท)	๒๕๖๓ (บาท)	๒๕๖๔ (บาท)			
๑	โครงการก่อสร้างถนนผิวจราจรคอนกรีต เสริมเหล็กบริเวณซอยพัฒนา ๑ พัฒนา ๑/๘, ซอยพัฒนา ๔ ซอยเกษมสุข ๘ และซอยวงศ์วานิช ๖	เพื่อให้การคมนาคมสะดวก	ขอพัฒนา ๑พัฒนา ๑/๘, ซอยพัฒนา ๔ ซอยเกษมสุข ๘ และซอยวงศ์วานิช ๖	๙,๒๐๐,๐๐๐	-	-	-	ถนนได้มาตรฐาน จำนวน ๕ สาย	ได้ถนนที่มีคุณภาพสูง และเหมาะสมกับพื้นที่ ส่วนท้องถิ่น	กรมส่งเสริมการปกครอง ส่วนท้องถิ่น
๒	โครงการก่อสร้างศูนย์พัฒนาเด็กเล็ก เทศบาลตำบลมาบอำมฤต	ก่อสร้างศูนย์พัฒนาเด็กเล็ก	ศูนย์พัฒนาเด็กเล็ก จำนวน ๑ แห่ง	๙,๙๕๖,๐๐๐	-	-	-	จำนวน ๑ แห่ง	ศูนย์เด็กเล็กมีมาตรฐาน กรมส่งเสริมการปกครอง ส่วนท้องถิ่น	กรมส่งเสริมการปกครอง ส่วนท้องถิ่น

บัญชีครุภัณฑ์

แผนพัฒนาท้องถิ่นสี่ปี (พ.ศ.๒๕๖๑-๒๕๖๔)

เทศบาลตำบลมาบอำมฤต อำเภอปะทิว จังหวัดชุมพร

ที่	แผนงาน	หมวด	ประเภท	วัตถุประสงค์	เป้าหมาย (ผลผลิตของครุภัณฑ์)	งบประมาณและที่ผ่านมา				หน่วยงาน รับผิดชอบ หลัก
						๒๕๖๑ (บาท)	๒๕๖๒ (บาท)	๒๕๖๓ (บาท)	๒๕๖๔ (บาท)	
๑	บริหารงานทั่วไป	ค่าครุภัณฑ์	ครุภัณฑ์งานบ้านงานครัว	เพื่อจัดหาเครื่องมือต่างๆให้พร้อมใช้สำหรับหน่วยงาน	จำนวน ๒๔ ครั้ง	๑๐๐,๐๐๐	๑๐๐,๐๐๐	๑๐๐,๐๐๐	๑๐๐,๐๐๐	สำนักงานปลัด
๒	บริหารงานทั่วไป	ค่าครุภัณฑ์	ครุภัณฑ์คอมพิวเตอร์	เพื่อสนับสนุนการปฏิบัติงาน	จำนวน ๒๔ ครั้ง	๔๐,๐๐๐	๔๐,๐๐๐	๔๐,๐๐๐	๔๐,๐๐๐	สำนักงานปลัด
๓	บริหารงานทั่วไป	ค่าครุภัณฑ์	ครุภัณฑ์สำนักงาน	เพื่อจัดหาครุภัณฑ์ที่จำเป็น สะดวกต่อการทำงาน	จำนวน ๔ ครั้ง	๒๐,๐๐๐	๒๐,๐๐๐	๒๐,๐๐๐	๒๐,๐๐๐	สำนักงานปลัด
๔	บริหารงานทั่วไป	ค่าครุภัณฑ์	ครุภัณฑ์อื่น	เพื่อจัดหาครุภัณฑ์ที่จำเป็น สะดวกต่อการทำงาน	จำนวน ๔ ครั้ง	๒๐,๐๐๐	๒๐,๐๐๐	๒๐,๐๐๐	๒๐,๐๐๐	สำนักงานปลัด
๖	การศึกษา	ค่าครุภัณฑ์	ครุภัณฑ์คอมพิวเตอร์	เพื่อสนับสนุนการปฏิบัติงาน	จำนวน ๔ กิจกรรม	๑๐,๐๐๐	๑๐,๐๐๐	๑๐,๐๐๐	๑๐,๐๐๐	กองการศึกษา
๗	การศึกษา	ค่าครุภัณฑ์	ครุภัณฑ์สำนักงาน	เพื่อจัดหาครุภัณฑ์ที่จำเป็น สะดวกต่อการทำงาน	จำนวน ๔ ครั้ง	๒๐,๐๐๐	๒๐,๐๐๐	๒๐,๐๐๐	๒๐,๐๐๐	กองการศึกษา

ที่	แผนงาน	หมวด	ประเภท	วัตถุประสงค์	เป้าหมาย (ผลผลิตของครุภัณฑ์)	งบประมาณและที่ผ่านมา				หน่วยงาน รับผิดชอบ หลัก
						๒,๕๖๑ (บาท)	๒,๕๖๒ (บาท)	๒,๕๖๓ (บาท)	๒,๕๖๔ (บาท)	
๘	สังคมสงเคราะห์	ค่าครุภัณฑ์	ครุภัณฑ์คอมพิวเตอร์	เพื่อสนับสนุนการปฏิบัติงาน	จำนวน ๔ ครั้ง	๑๐,๐๐๐	๑๐,๐๐๐	๑๐,๐๐๐	๑๐,๐๐๐	สำนักงานปลัด
๙	เคหะและชุมชน	ค่าครุภัณฑ์	ครุภัณฑ์ก่อสร้าง	เพื่อให้มีเครื่องมือในการปฏิบัติ หน้าที่	จำนวน ๔ ครั้ง	๑๐๐,๐๐๐	๑๐๐,๐๐๐	๑๐๐,๐๐๐	๑๐๐,๐๐๐	กองช่าง
๑๐	เคหะและชุมชน	ค่าครุภัณฑ์	ครุภัณฑ์ก่อสร้าง (เครื่องเจาะถนนเพื่อ ทดสอบมาตรฐาน)	เพื่อสนับสนุนการปฏิบัติงาน	จำนวน ๔ ครั้ง	๑๐,๐๐๐	๑๐,๐๐๐	๑๐,๐๐๐	๑๐,๐๐๐	กองช่าง
๑๑	เคหะและชุมชน	ค่าครุภัณฑ์	ครุภัณฑ์สำนักงาน	เพื่อจัดทำครุภัณฑ์ที่จำเป็น สะดวกต่อการทำงาน	จำนวน ๔ ครั้ง	๒๐,๐๐๐	๒๐,๐๐๐	๒๐,๐๐๐	๒๐,๐๐๐	กองช่าง
๑๒	เคหะและชุมชน	ค่าครุภัณฑ์	ครุภัณฑ์คอมพิวเตอร์	เพื่อสนับสนุนการปฏิบัติงาน	จำนวน ๔ ครั้ง	๑๐,๐๐๐	๑๐,๐๐๐	๑๐,๐๐๐	๑๐,๐๐๐	กองช่าง
๑๓	สร้างความเข้มแข็งให้ ชุมชน	ค่าครุภัณฑ์	ครุภัณฑ์คอมพิวเตอร์	เพื่อสนับสนุนการปฏิบัติงาน	จำนวน ๔ ครั้ง	๑๐,๐๐๐	๑๐,๐๐๐	๑๐,๐๐๐	๑๐,๐๐๐	สำนักงานปลัด
๑๔	สร้างความเข้มแข็งให้ ชุมชน	ค่าครุภัณฑ์	ครุภัณฑ์ไฟฟ้าและวิทยุ	เพื่อสนับสนุนการปฏิบัติงาน	จำนวน ๔ ครั้ง	๑๐,๐๐๐	๑๐,๐๐๐	๑๐,๐๐๐	๑๐,๐๐๐	สำนักงานปลัด
๑๕	สร้างความเข้มแข็งให้ ชุมชน	ค่าครุภัณฑ์	ครุภัณฑ์เครื่องดับเพลิง	เพื่อสนับสนุนการปฏิบัติงาน	จำนวน ๔ ครั้ง	๑๐,๐๐๐	๑๐,๐๐๐	๑๐,๐๐๐	๑๐,๐๐๐	สำนักงานปลัด

ที่	แผนงาน	หมวด	ประเภท	วัตถุประสงค์	เป้าหมาย (ผลผลิตของครูฝึก)	งบประมาณและที่ผ่านมา				หน่วยงาน รับผิดชอบ หลัก
						๒,๕๖๑ (บาท)	๒,๕๖๒ (บาท)	๒,๕๖๓ (บาท)	๒,๕๖๔ (บาท)	
๑๖	การศาสนา วัฒนธรรม และนันทนาการ	คำครูฝึก	ครูฝึกสำนักงาน	เพื่อจัดหาครูฝึกที่จำเป็น สะดวกต่อการทำงาน	จำนวน ๔ ครั้ง	๒๐,๐๐๐	๒๐,๐๐๐	๒๐,๐๐๐	๒๐,๐๐๐	กองการศึกษา
๑๗	การพณิชย	คำครูฝึก	ครูฝึกสำนักงาน	เพื่อจัดหาครูฝึกที่จำเป็น สะดวกต่อการทำงาน	จำนวน ๔ ครั้ง	๒๐,๐๐๐	๒๐,๐๐๐	๒๐,๐๐๐	๒๐,๐๐๐	กองช่าง
๑๘	การพณิชย	คำครูฝึก	ครูฝึกก่อสร้าง	เพื่อสนับสนุนการปฏิบัติงาน	จำนวน ๔ ครั้ง	๑๐,๐๐๐	๑๐,๐๐๐	๑๐,๐๐๐	๑๐,๐๐๐	กองช่าง
รวม ๑๘ โครงการ						๔๔๕,๑๒๒	๔๔๕,๑๒๔	๔๔๕,๑๒๖	๔๔๕,๑๒๘	-



การติดตามและประเมินผล

ส่วนที่ ๕

การติดตามและประเมินผล

๑. การติดตามและประเมินผลยุทธศาสตร์

ในการจัดทำแผนพัฒนาท้องถิ่นนั้น จะต้องมีการติดตามและประเมินผลแผนพัฒนา โดยจะต้องติดตามและประเมินยุทธศาสตร์ ตามระเบียบกระทรวงมหาดไทย ว่าด้วยการจัดทำแผนของ องค์การปกครองส่วนท้องถิ่น พ.ศ. ๒๕๔๘ หมวด ๖ ข้อ ๒๙ และระเบียบกระทรวงมหาดไทยว่าด้วย การจัดทำแผนขององค์การปกครองส่วนท้องถิ่น (ฉบับที่ ๒) พ.ศ. ๒๕๕๙ ข้อ ๑๓ ตามระเบียบ กระทรวงมหาดไทย ว่าด้วยการจัดทำแผนขององค์การปกครองส่วนท้องถิ่น (ฉบับที่ ๒) พ.ศ. ๒๕๕๙ และในการประเมินแผนนั้นจะต้อง ดำเนินการประเมินคุณภาพของแผนยุทธศาสตร์การพัฒนาตามแนว ทางการติดตามและประเมินผลยุทธศาสตร์เพื่อสอดคล้องแผนพัฒนาท้องถิ่นสี่ปีขององค์การปกครอง ส่วนท้องถิ่น แจกตามหนังสือกระทรวงมหาดไทย ที่ มท ๐๘๑๐.๒/ว ๕๗๙๗ ลงวันที่ ๑๐ ตุลาคม ๒๕๕๙ เรื่อง แนวทางและหลักเกณฑ์การจัดทำและประสานแผนพัฒนาท้องถิ่นสี่ปี (พ.ศ. ๒๕๖๑ - ๒๕๖๔) ขององค์การปกครองส่วนท้องถิ่น ตามระเบียบกระทรวงมหาดไทย ว่าด้วยการจัดทำแผนขององค์การ ปกครองส่วนท้องถิ่น (ฉบับที่ ๒) พ.ศ. ๒๕๕๙

๒. การติดตามและประเมินผลโครงการ

ในการจัดทำแผนพัฒนาท้องถิ่นนั้น จะต้องมีการติดตามและประเมินผลแผนพัฒนา โดยจะต้องติดตามและประเมินยุทธศาสตร์ ตามระเบียบกระทรวงมหาดไทย ว่าด้วยการจัดทำแผนของ องค์การปกครองส่วนท้องถิ่น พ.ศ. ๒๕๔๘ หมวด ๖ ข้อ ๒๙ และระเบียบกระทรวงมหาดไทย ว่าด้วย การจัดทำแผนขององค์การปกครองส่วนท้องถิ่น (ฉบับที่ ๒) พ.ศ. ๒๕๕๙ ข้อ ๑๓ ตามระเบียบ กระทรวงมหาดไทย ว่าด้วยการจัดทำแผนขององค์การปกครองส่วนท้องถิ่น (ฉบับที่ ๒) พ.ศ. ๒๕๕๙ และในการประเมินแผนนั้นจะต้อง ดำเนินการประเมินคุณภาพของแผนยุทธศาสตร์การพัฒนาตามแนว ทางการติดตามและประเมินผลยุทธศาสตร์เพื่อสอดคล้องแผนพัฒนาท้องถิ่นสี่ปีขององค์การปกครอง ส่วนท้องถิ่น แจกตามหนังสือกระทรวงมหาดไทย ที่ มท ๐๘๑๐.๒/ว ๕๗๙๗ ลงวันที่ ๑๐ ตุลาคม ๒๕๕๙ เรื่อง แนวทางและหลักเกณฑ์การจัดทำและประสานแผนพัฒนาท้องถิ่นสี่ปี (พ.ศ. ๒๕๖๑ - ๒๕๖๔) ขององค์การปกครองส่วนท้องถิ่น ตามระเบียบกระทรวงมหาดไทย ว่าด้วยการจัดทำแผนขององค์การ ปกครองส่วนท้องถิ่น (ฉบับที่ ๒) พ.ศ. ๒๕๕๙

๓. สรุปผลการพัฒนาท้องถิ่นในภาพรวม

๓.๑ การวัดผลในเชิงปริมาณและเชิงคุณภาพ

(๑) การวัดผลในเชิงปริมาณ

ตามที่เทศบาลได้ดำเนินการจัดทำแผนพัฒนาขึ้นมาเพื่อใช้เป็นเครื่องมือในการพัฒนา เทศบาลให้บรรลุเป้าหมายที่วางไว้ เกิดประสิทธิภาพประสิทธิผลสูงสุดในการแก้ไขปัญหาให้กับ ประชาชน ในการจัดทำแผนพัฒนานั้นจะต้องมีการติดตามและประเมินแผนพัฒนา ตามระเบียบ กระทรวงมหาดไทย ว่าด้วยการจัดทำแผนขององค์การปกครองส่วนท้องถิ่น พ.ศ. ๒๕๔๘ หมวด ๖ ข้อ ๒๙ และระเบียบกระทรวงมหาดไทย ว่าด้วยการจัดทำแผนขององค์การปกครองส่วนท้องถิ่น (ฉบับที่ ๒) พ.ศ. ๒๕๕๙ ข้อ ๑๓ โดยคณะกรรมการติดตามและประเมินแผนพัฒนาเป็นผู้ดำเนินการติดตามและ ประเมินผลแผนพัฒนาซึ่งคณะกรรมการจะต้องดำเนินการกำหนดแนวทาง วิธีการในการติดตามและ ประเมินผลแผนพัฒนา ดำเนินการติดตามและประเมินผลแผนพัฒนา รายงานผลและเสนอความเห็นซึ่ง ได้จากการติดตามและประเมินผลแผนพัฒนาต่อผู้บริหารท้องถิ่น เพื่อให้ผู้บริหารท้องถิ่น

เสนอต่อสภาท้องถิ่น และคณะกรรมการพัฒนาท้องถิ่น พร้อมทั้งประกาศผลการติดตามและประเมินผล แผนพัฒนาให้ประชาชนในท้องถิ่นทราบในที่เปิดเผยภายในสัปดาห์วันนับแต่วันรายงานผลและเสนอ ความเห็นดังกล่าวและต้องปิดประกาศไว้เป็นระยะเวลาไม่น้อยกว่าสามสัปดาห์โดยอย่างน้อยปีละสองครั้ง ภายในเดือนเมษายนและภายในเดือนตุลาคมของทุกปี

โดยเครื่องมือที่ใช้ในการติดตามและประเมินผลในเชิงปริมาณ มีดังนี้

- แบบที่ ๑ การกำกับกำกับการจัดทำแผนยุทธศาสตร์ขององค์กรปกครองส่วนท้องถิ่น
- แบบที่ ๒ แบบติดตามผลการดำเนินงานขององค์กรปกครองส่วนท้องถิ่น
- แบบที่ ๓/๑ แบบประเมินผลการดำเนินงานตามแผนยุทธศาสตร์
- แบบประเมินคุณภาพของแผนพัฒนา

(แจ้งตามหนังสือกระทรวงมหาดไทย ที่ มท ๐๘๑๐.๒/ว ๐๗๐๓ ลงวันที่ ๒ กุมภาพันธ์ ๒๕๕๘ เรื่อง แนวทางและหลักเกณฑ์การจัดทำและประสานแผนสามปีขององค์กรปกครอง ส่วนท้องถิ่น ข้อ ๗ การวัดคุณภาพของแผนพัฒนาท้องถิ่น ตามนัยหนังสือกระทรวงมหาดไทย ด่วนที่สุด ที่ มท ๐๘๑๐.๒/ว ๔๘๓๐ ลงวันที่ ๒๒ พฤศจิกายน ๒๕๕๖ ให้แล้วเสร็จภายใน ๑๕ วัน นับแต่วัน ประกาศใช้แผนพัฒนาท้องถิ่น)

การติดตามและประเมินผลด้วยระบบ e-plan (www.dla.go.th)

(๒) การวัดผลในเชิงคุณภาพ

การจัดผลเชิงคุณภาพ เทศบาลใช้การสำรวจความพึงพอใจในการวัดผลเชิงคุณภาพโดย ภาพรวม โดยได้มีการประเมินความพึงพอใจ ซึ่งการประเมินความพึงพอใจทำให้ทราบถึงผลเชิงคุณภาพ ในการดำเนินงานของเทศบาลในภาพรวม

โดยเครื่องมือที่ใช้ในการประเมินความพึงพอใจ มีดังนี้

- แบบที่ ๓/๒ แบบประเมินความพึงพอใจต่อผลการดำเนินงานของเทศบาล
- แบบที่ ๓/๓ แบบประเมินความพึงพอใจของประชาชนที่มีต่อการให้บริการ

๔. ข้อเสนอแนะในการจัดทำแผนพัฒนาท้องถิ่นในอนาคต

๔.๑ ผลกระทบนำไปสู่ออนาคต

๑. เกิดการพัฒนาพัฒนาที่ล่าช้า เพราะการดำเนินงานต่างๆ ขององค์กรปกครองส่วน ท้องถิ่นต้องผ่านกระบวนการหลายขั้นตอน สลับซับซ้อน
๒. ประชาชนอาจเกิดความเบื่อหน่ายกับกระบวนการจัดทำแผนที่มีความยุ่งยากมากขึ้น
๓. ปัญหาอาจไม่ได้รับการแก้ไขอย่างตรงจุดเพราะข้อจำกัดของระเบียบกฎหมายที่ทำให้ ได้ยากและบางเรื่องอาจทำไม่ได้

๔.๒ ข้อสังเกต ข้อเสนอแนะ ผลจากการพัฒนา

- ๑) การจัดทำแผนพัฒนาท้องถิ่นสี่ปีควรพิจารณาใช้แผนยุทธศาสตร์การพัฒนามาเป็น กรอบในการจัดทำแผนพัฒนาท้องถิ่นสี่ปีและให้มีความสอดคล้องกัน
- ๒) การจัดทำแผนพัฒนาท้องถิ่นสี่ปีควรพิจารณางบประมาณและคำนึงถึงสถานะ การคลังในการพิจารณาโครงการ/กิจกรรม ที่จะบรรจุในแผนพัฒนาท้องถิ่นสี่ปี
- ๓) ควรเร่งรัดให้มีการดำเนินโครงการ/กิจกรรม ที่ตั้งในเทคโนโลยีระดับประมาณรายจ่าย ให้สามารถดำเนินการได้ในงบประมาณนั้น
- ๔) เทศบาลควรพิจารณาตั้งงบประมาณให้เพียงพอและเหมาะสมกับกับภารกิจแต่ละ ด้านที่จะต้องดำเนินการ ซึ่งจะช่วยลดปัญหาในการโอนเพิ่ม โอนลด โอนตั้งจ่ายรายการใหม่

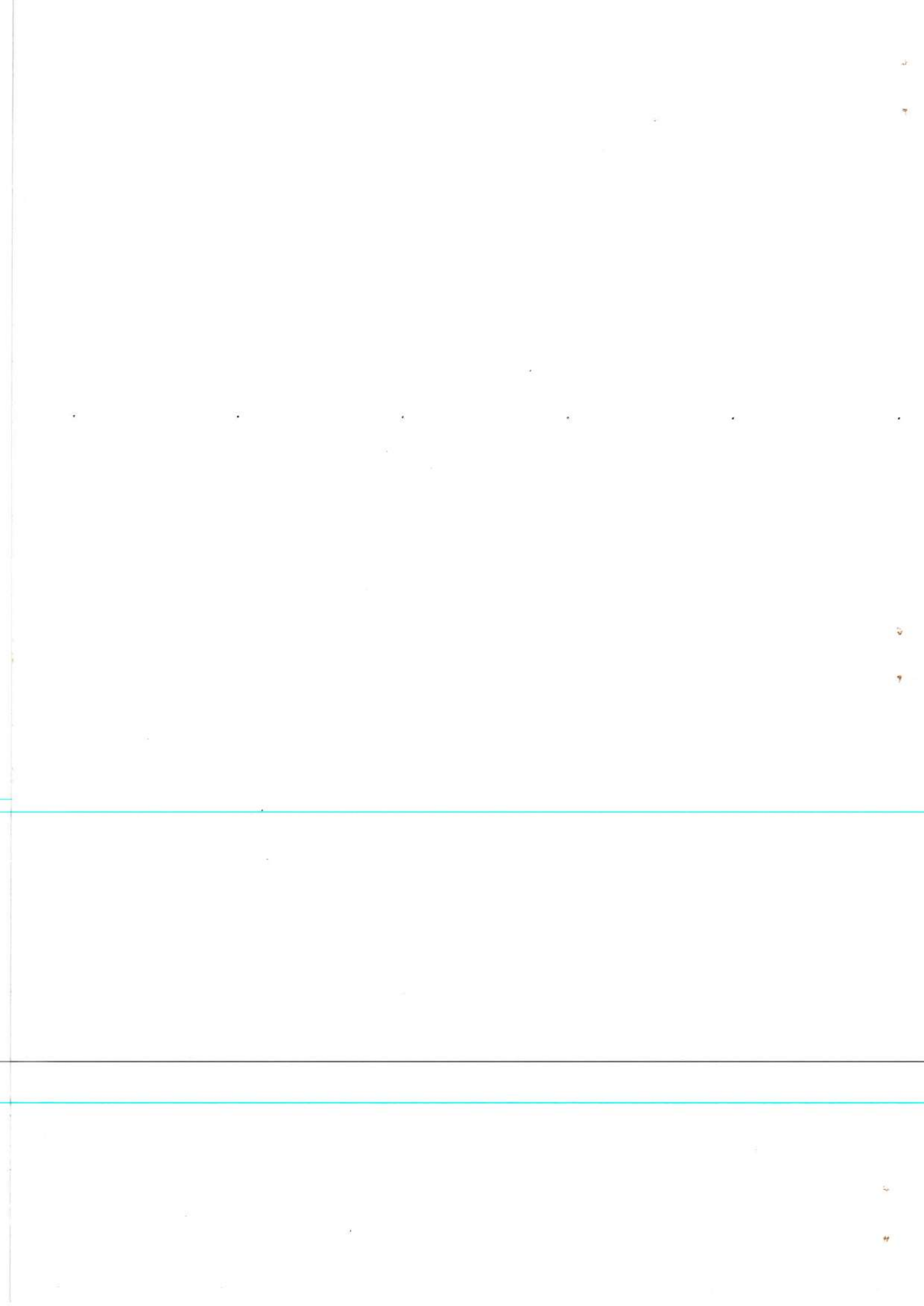



ประกาศเทศบาลตำบลมาบอำมฤต
เรื่อง การประกาศใช้แผนพัฒนาท้องถิ่นสี่ปี (พ.ศ.๒๕๖๑-๒๕๖๔)
ของเทศบาลตำบลมาบอำมฤต

ด้วยเทศบาลตำบลมาบอำมฤต ได้ดำเนินการจัดทำแผนพัฒนาท้องถิ่นสี่ปี (พ.ศ.๒๕๖๑ - ๒๕๖๔) ของเทศบาลตำบลมาบอำมฤต โดยคณะกรรมการพัฒนาเทศบาลตำบลมาบอำมฤต ได้พิจารณาให้ความเห็นชอบร่างแผนพัฒนาท้องถิ่นสี่ปี เมื่อวันที่ ๓๑ ตุลาคม ๒๕๕๙ และผู้บริหารท้องถิ่นได้อนุมัติร่างแผนพัฒนา ดังกล่าว เป็นที่เรียบร้อยแล้ว

อาศัยอำนาจตามระเบียบกระทรวงมหาดไทย ว่าด้วยการจัดทำแผนพัฒนาขององค์กรปกครองส่วนท้องถิ่น พ.ศ.๒๕๔๘ และแก้ไขเพิ่มเติมถึง (ฉบับที่ ๒) พ.ศ.๒๕๕๙ ข้อ ๑๗(๔) และ ข้อ ๑๔ ของเทศบาลตำบลมาบอำมฤต จึงขอประกาศใช้แผนพัฒนาท้องถิ่นสี่ปี (พ.ศ.๒๕๖๑ - ๒๕๖๔) เป็นกรอบในการจัดทำงบประมาณรายจ่ายประจำปี และเป็นแนวทางในการพัฒนาเทศบาลตำบลมาบอำมฤต ต่อไป

จึงประกาศให้ทราบโดยทั่วกัน

ประกาศ ณ วันที่ ๓๑ เดือน ตุลาคม พ.ศ.๒๕๕๙

(นายวิระชัย เตือนวิริยะเดช)

รองนายกเทศมนตรี รักษาราชการแทน
นายกเทศมนตรีตำบลมาบอำมฤต

